

Bilancio sociale 2023

persone progetti servizi



 CENTRO
FORMAZIONE
PROFESSIONALE

IL GUSTO DI
APPRENDERE,
SPERIMENTARE,
LAVORARE.

 SIR
solidarietà in rete

 Anffas
dal 1958 la persona al centro

 UNIONE
SOLIDALE

 SIR
solidarietà in rete

 Anffas
dal 1958 la persona al centro
MILANO



In noi la follia esiste ed è presente come lo è la ragione.
Il problema è che la società, per dirsi civile, dovrebbe accettare tanto la ragione quanto la follia, invece incarica una scienza, la psichiatria, di tradurre la follia in malattia allo scopo di eliminarla. Il manicomio ha qui la sua ragion d'essere".

Franco Basaglia

Indice

Il bilancio 2023	2
Il Consorzio SiR	4
Il sistema consortile	10
La rete	15
Il conto sociale	20
I servizi alle cooperative	22
I servizi a gestione diretta	41
Le persone	60
La ricchezza	62
Note della direzione	67

nota metodologica

In questa edizione del Bilancio Sociale, Consorzio SiR prosegue nella scelta di guardare oltre il vincolo normativo e l'autoreferenzialità: consolidata la base del rendiconto sulle linee guida ministeriali, il bilancio si concentra sui "contenuti" dello standard GRI (Global Reporting Initiative), in relazione alle performances e alle indicazioni di processo standard AA1000 (Account Ability 1000).

Il bilancio 2023

Il Bilancio Sociale 2023 è denso di avvenimenti, dal rinnovo delle cariche sociali (questo è il 9° mandato dalla costituzione del Consorzio SiR) all'avvio della ripianificazione programmatoria degli assets consortili. Un Bilancio Sociale denso di significato, perché nel 2024 si celebra il centenario della nascita di Franco Basaglia, il primo fondatore di una cooperativa sociale (quando ancora la cooperazione sociale non era neanche disciplinata normativamente) all'interno di un istituto manicomiale. Il suo spirito di rottura contro le vecchie istituzioni psichiatriche e la sua visione rivoluzionaria hanno trasformato il trattamento delle malattie mentali, promuovendo la dignità e l'autonomia dell'individuo.

Il nostro Bilancio Sociale del 2023 testimonia come abbiamo interiorizzato l'eredità di Basaglia, spingendo per un continuo rinnovamento nei servizi alla persona e nello sviluppo di comunità, con un impegno costante verso l'innovazione del welfare territoriale. Stiamo implementando le tecnologie per migliorare l'efficienza e l'efficacia dei nostri interventi, garantendo un impatto sociale misurabile e trasparente.

Affrontando la domanda, "Cosa avrebbe fatto Basaglia oggi?", posso immaginare il suo impegno nel promuovere ulteriormente l'integrazione comunitaria e nell'utilizzare le nuove tecnologie per migliorare la qualità della vita delle persone con disabilità, abbattendo le barriere alla piena inclusione sociale come attuazione della Convenzione ONU per i diritti delle persone con disabilità. Basaglia avrebbe valorizzato l'innovazione sociale per amplificare la voce di coloro spesso non sono ascoltati, integrando soluzioni che promuovono l'autodeterminazione e il benessere a lungo termine.

La nostra rete ha fatto passi significativi verso

questi obiettivi, ma il Bilancio Sociale evidenzia anche le aree che dobbiamo migliorare. La sostenibilità ecosociale e l'influenza sulle politiche pubbliche rimangono sfide cruciali per il nostro futuro e per il futuro dell'economia sociale. Così, mentre ci troviamo di fronte alla sfida della sostenibilità ecosociale che sia garanzia per la tenuta dei servizi del nostro Welfare ed alla sfida dell'amministrazione condivisa che è garanzia di protagonismo della sussidiarietà orizzontale, si aprono fasi nuove che toccano il nostro lavoro quotidiano di costruzione delle reti, di promozione della comunità, di sviluppo dei servizi dentro un ciclo economico che mette a rischio la tenuta dei legami comunitari. Per affrontare queste sfide, dentro un cambiamento di ciclo economico e sociale, c'è bisogno di programmare al meglio le nostre attività e di coprogrammare con la Pubblica Amministrazione le politiche di sviluppo del welfare a livello territoriale. Abbiamo bisogno di alimentare la coesione sociale dentro una nuova prospettiva di "r-apporti" reciproci con la Pubblica Amministrazione.

Come nuovo Presidente del Consorzio SiR, mi sento di proseguire su questo cammino di trasformazione e crescita coesiva. Insieme, dobbiamo affrontare il futuro con un rinnovato senso di responsabilità, pronti a rispondere alle sfide con lo spirito di innovazione, dedizione e solidarietà che Franco Basaglia ci ha insegnato.





Il Consorzio SiR

Chi siamo

Noi di SiR Solidarietà in Rete siamo un consorzio di cooperative sociali, costituito nel 2000 come risultato di un progetto sviluppato in comune con Anffas Milano onlus, della quale condividiamo la missione e le finalità.

Siamo nati per promuovere la cooperazione sociale e, insieme alle cooperative associate, abbiamo maturato una significativa esperienza nella progettazione e nella gestione di servizi educativi, socioassistenziali, sociosanitari, occupazionali, residenziali e domiciliari, rivolti in modo particolare all'area della disabilità.

Grazie all'ampia rete di servizi alla persona, SiR è oggi un punto di riferimento nel sistema del welfare locale.

Le cooperative consorziate, alle quali rivolgiamo i nostri servizi di supporto e di accompagnamento, sono ad oggi 10, ognuna con la propria identità, le proprie peculiarità e competenze; tutte sono impegnate nell'offerta di servizi nel mercato sociale, attente ai bisogni della persona e alla sua qualità di vita. La rete consortile poggia sul comune desiderio di crescita e di evoluzione, secondo una strategia cooperativa e solidale.

Tra le consorziate SiR vi è anche una Associazione di Promozione Sociale.

La nostra missione

Condividiamo in rete pratiche ed esperienze, mettendo a profitto i vantaggi della coesione ideale e produttiva, contenendo i costi di struttura e ottimizzando quelli legati ai processi di progettazione.

L'attività del consorzio è organizzata in tre macro aree:

- progettazione e sviluppo di servizi innovativi;
- servizi alle cooperative e alle organizzazioni del no profit;
- servizi a gestione diretta rivolti alla persona.

La nostra visione

Noi di SiR crediamo in un'economia civile che sia formata da sistemi di imprese sociali di comunità, la cui azione sia centrata sui bisogni e sui desideri dell'individuo e che trasformi la persona da strumento a fine dell'azione economica stessa.

In questa visione il nostro lavoro diventa contributo concreto alla formazione di uno stato sociale che parta davvero dai bisogni, dai diritti e dalle responsabilità dei suoi cittadini.

Gli obiettivi

- Favorire l'integrazione operativa assistendo i soci nella progettazione e realizzazione dei servizi;
- Sviluppare competenze individuali/collettive offrendo servizi mirati di formazione professionale e orientamento;
- Attivare e sostenere nel tempo i processi di miglioramento organizzativo centrati sui principi di efficienza ed efficacia nella produzione e nell'erogazione di servizi;
- Sviluppare la collaborazione con enti locali e altri attori pubblici e privati dell'azione sociale sul territorio;
- Condividere conoscenza ed esperienze maturate grazie all'analisi, all'elaborazione e alla documentazione del lavoro dei soci;
- Minimizzare i costi operativi delle cooperative, socie e non, centralizzando le funzioni amministrative.

Aree di impegno

Servizi alle cooperative

Servizi contabili, paghe e assistenza fiscale - General Contractor - Consulenza societaria, organizzativa ed economico/finanziaria - Formazione continua (Formazione Continua, Alta Formazione, ECM) - Progettazione, ricerca e sviluppo di nuovi servizi.

Servizi a gestione diretta

Consultorio Familiare, Riabilitazione, Ambulatori Polispecialistici - Centro di Formazione Professionale - Agenzia per il Lavoro - Servizi educativi e di sviluppo di Comunità - Area Formazione Continua (Formazione Continua, Alta Formazione, ECM).

Consorzio SiR si impegna inoltre a favorire l'orientamento delle scelte di investimento delle istituzioni nella promozione e nella realizzazione di servizi alla persona.

L'evoluzione

1° mandato 2000-2002

Da associazione
a impresa
specializzazione:
disabilità

3° mandato 2006-2008

Crescono attività e
fatturato
cooperazione internazionale
housing sociale

5° mandato 2012-2015

Nuovo corso imprenditoriale
sostegno alle organizzazioni in crisi
welfare di comunità

2° mandato 2003-2005

Cresce la base sociale
ampliamento aree
intervento giovani
anziani formazione

4° mandato 2009-2011

Consolidamento
e innovazione
servizi sanitari
formazione e lavoro
coesione sociale
valorizzazione territorio

6° mandato 2006-2017

Nuovo ruolo consortile
sviluppo servizi
avvio processo di ricerca
qualità della vita
rivitalizzazione beni comuni

**7° mandato
2018-2020**

Avvio della fase di coproduzione e di innovazione posizionamento e differenziazione prodotti/servizi del sistema consortile su nuovi mercati

**9° mandato
2024-2027**

Rigenerare, Ricomporre, Ripartire

3R che segnano il percorso che vogliamo tracciare nei prossimi tre anni.

Rigenerare le nostre organizzazioni sociali, governando la trasformazione sociale in atto e favorendo processi di ricambio generativi nell'imprenditoria sociale.

**8° mandato
2021-2023**

Avvio di un processo di riorganizzazione della rete consortile, sulla base dei bisogni emergenti della comunità e del posizionamento nel mercato dell'economia sociale territoriale

Ricomporre le fratture sociali in atto, accogliendo le fragilità attraverso azioni di empowerment comunitari.

Ripartire dalle transizioni (ecologica, tecnologica/digitale e sociale) per contribuire a costruire economia sociale, economia civile e il sistema di welfare, mettendo al centro le comunità in una logica di sviluppo ecosociale.

L'organizzazione (2023)

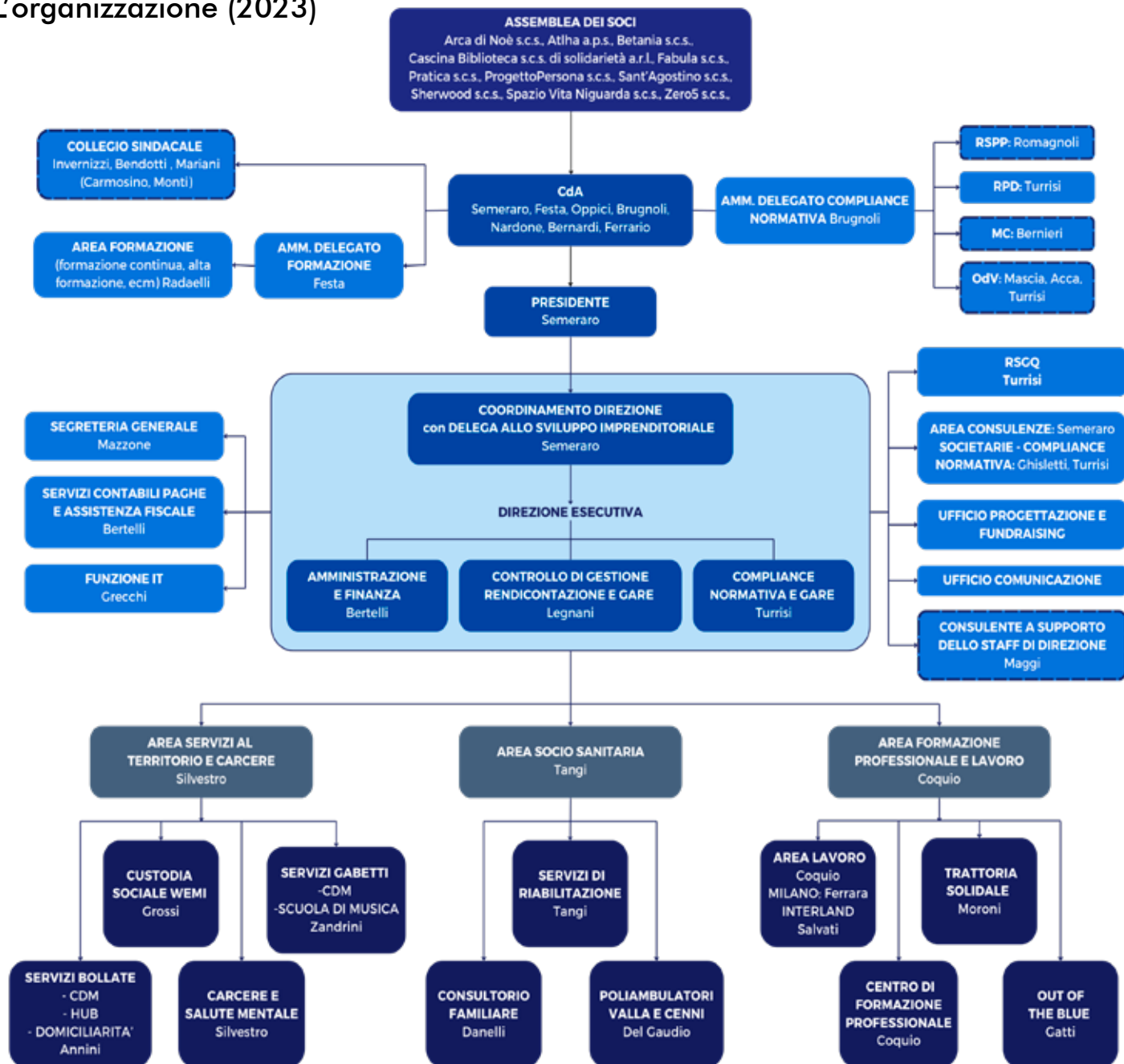

L'Assemblea dei Soci

Nel 2023 si sono svolte 3 assemblee dei soci, alle quali hanno presenziato rappresentanti di tutte le organizzazioni socie. La presenza media si è attestata intorno al 81 %.

Assemblea 24 maggio 2023

Principali temi trattati: Discussione e approvazione Relazione sulla gestione 2022; Discussione e approvazione del Bilancio 2022 e della nota integrativa; Approvazione della Relazione del Collegio Sindacale 2022; Lettura e approvazione del Bilancio Sociale 2022.

Assemblea 22 giugno 2023

Principali temi trattati: Rinnovo cariche sociali: elezione del Consiglio di Amministrazione prevista determinazione del numero dei consiglieri e determinazione del relativo compenso; Nomina del Collegio Sindacale per il triennio 2023/2025 e relativo compenso; Affidamento dell'incarico all'Organismo di Vigilanza e determinazione del relativo compenso.

Assemblea 21 dicembre 2023

Principali temi trattati: Presentazione e discussione sui primi Contenuti del Piano Programma Triennale; Nomina del nuovo componente dell'Organismo di Vigilanza e del suo Presidente.

Il Consiglio di Amministrazione

Nel corso del 2023 si sono svolte 15 Riunioni del Consiglio di Amministrazione. La presenza media dei membri del CdA si è attestata intorno al 99 %. Questi i principali temi trattati:

Aggiornamento domanda di recesso Cascina Biblioteca; Aggiornamento Cascina Bellaria e convenzione Cascina Molino San Gregorio; Cooperativa Betania: richiesta di ammissione a socio; Inaugurazione sede di Via Antegnati; Prima bozza bilancio 2022, Bando gestione CSS Comune di Milano; Riordino procure area Formazione e Lavoro; Adesione AEF – Ass. coordinamento

degli Enti di FP della Lombardia; Convocazione assemblea rinnovo cariche sociali; Partecipazione assemblee società partecipate; Analisi proposta di acquisto locali di Via Valla 25 e delibera conseguente; Analisi delle candidature e report dell'incontro con i candidati al nuovo Consiglio di Amministrazione; Proposta del Collegio Sindacale per il triennio 2023-2025; Nomina del Presidente e del/i vice Presidente/i; Modalità di lavoro del Consiglio e calendarizzazione riunioni; Assicurazione per la responsabilità civile degli Amministratori, Sindaci e Dirigenti della società; Ammissione e dimissioni soci;; Sottoscrizione contratto SMIRP (Suore Missionarie dell'Immacolata Regina della Pace); Documento programmatico: modalità di lavoro e tempistica; Consuntivo al 30/06 e previsionale; Deleghe politiche e deleghe di gestione: individuazione dei delegati, definizione contenuti, compensi e nomina; Aggiornamenti progetti in corso; Nomina del consigliere di amministrazione Arca di Noè; Primi ragionamenti su assetti organizzativi; Nomina Preposti ai sensi del Dlgs 81; Calendario incontri con Delegati Politici e Tecnici e valutazione esiti incontri ai fini della costruzione del Piano Programma triennale; Bando periferie inclusive; Immobile Inzago; Incontro Direzione Politiche Educazione Comune di Milano; Aggiornamenti trasferimento Consultorio Familiare; Acquisto azioni della Società Cooperjob spa e delega di poteri di rappresentanza per l'operazione di acquisto e Patti accessori all'atto di acquisto delle azioni Cooperjob Spa; Partecipazione Avviso Comune di Milano per assegnazione degli spazi di via Alex Visconti; Proposta organizzativa: livello gestionale; Aggiornamenti Anffas Milano; Approvazione procedura Whistleblowing e nomina del Soggetto Gestore delle segnalazioni; Proposta nomina nuovo componente dell'Organismo di Vigilanza e del suo Presidente a seguito di dimissioni del Rag. Canu; Preparazione Assemblea Ordinaria dei soci del 21 dicembre 2023; Fabbisogno Personale 2024.

Il sistema consortile

La base sociale

La base sociale di Consorzio SiR è composta da 10 cooperative socie, 6 di tipo A, 1 di tipo B, 3 di tipo misto, ed una Associazione di Promozione Sociale Onlus. Tutte sono accomunate dalla volontà di perseguire, quale scopo del proprio agire, la promozione umana e l'integrazione sociale dei cittadini, in particolar modo di quelli più fragili. Per raggiungere questo obiettivo, le prime adottano come strumento la gestione di servizi socio sanitari ed educativi, le seconde lo svolgimento di varie attività finalizzate all'inserimento lavorativo di persone svantaggiate, le ultime entrambe le vie.

Atlha

via Cascina Bellaria 90, Milano
telefono 02.48206551
email atlha@atlha.it web www.atlha.it
web www.cascinabellariamilano.org



Attività serali di tempo libero, viaggi internazionali e scambi culturali, eventi, sport inclusivo, concerti, conferenze ed eventi culturali, volontariato aziendale e team building, attività non solo per le persone con disabilità, ma proposte a tutti, condizione necessaria a realizzare un processo di vera integrazione.

Arca di Noè

via L. Valla 25, Milano
telefono +39 391.3955693
email info@arcaservice.it
web www.arcaservice.it



Servizi finalizzati all'inserimento lavorativo di persone fragili (anche in articolo 14) che ruotano intorno alla pulizia professionale di uffici, spazi industriali, ospedali e comunità, strutture di ogni ordine e grado. Servizi ristorativi di qualità: gestione della Trattoria Solidale Cascina Bellaria, del bistrot LaBolla, di catering e banqueting. Gestione della struttura ricettiva Cascina Bellaria. Attività animative e Ludobus. Lavoro di comunità.

Cascina Biblioteca

via Casoria 50, Milano
telefono 02.21591143
email cascinabiblioteca@cascinabiblioteca.it
web www.cascinabiblioteca.it



Centri diurni per persone con disabilità (Centro Diurno Autismo, CSE, SFA, CDD); servizi residenziali (CSS, micro-comunità, appartamenti protetti); fattoria didattica, educazione equestre, animazione, tempo libero e vacanze, centri estivi; assistenza domiciliare e accoglienza sociale; inserimento e inclusione lavorativa; manutenzione di parchi e giardini; Vagone bar sociale, Agriturismo Cascina Nibai, produzione miele e progetti di agricoltura sociale, produzione e vendita di prodotti agricoli; orti condivisi, area di compostaggio.

Comunità Betania

a partire dal 2023

Vicolo del Seminario 6 - 27029 Vigevano (PV)

telefono 0381312469

email segreteria@coopbetania.it

web www.coopbetania.it



vicolo del seminario 6 - 27029 vigevano (pv)

Progettazione e gestione servizi socio-assistenziali e socio-sanitari; servizi educativi e culturali; assistenza scolastica ad personam; supporto alla genitorialità, sportello famiglia; supporto alla crescita; sportello psicologico scolastico; laboratori didattici e ludico-creativi; campi estivi; interventi domiciliari (minori, anziani e disabili); interventi di contrasto alla povertà culturale, progetti di prevenzione bullismo, cyberbullismo e ludopatie; servizi di welfare aziendale e conciliazione dei tempi vita e lavoro; gestione scuole dell'infanzia; gestione residenze per anziani; laboratorio di sartoria in carcere; progetti di accompagnamento e reinserimento sociale e lavorativo detenuti/e; inserimento lavorativo soggetti svantaggiati; servizi di pulizia.

Fabula

(fusione per incorporazione con Stella Polare scs, ottobre 2023)

via Soperga 39 Milano

telefono 02 26111282

email info@fabulaonlus.it

web www.fabulaonlus.it



Servizio per tutti i cittadini, dall'infanzia all'età adulta: Kaleidos - centro psicologico, medico e riabilitativo (presa in carico psicologica, neuropsichiatrica, logopedica, dsa, adhd, neurodivergenze). Servizi dedicati alle Persone disabili, doppia diagnosi e problematiche psichiatriche: Centro Diurno Disabili Stella Polare; Comunità Socio Sanitaria disabili Casa Lainate; assistenza domiciliare privata e accreditata; assistenza educativa scolastica; supervisione equipe; ricerca tecnologica; formazione specialistica. Servizi dedicati alle Persone autistiche: Ambulatorio Domino (valutazione, diagnosi e trattamento autismo); Studio Monza (trattamento autismo); Trattamento psicoeducativo Domiciliare; tempo libero e sport; Laboratori pomeridiani; vacanze e weekend; centri estivi.

Il sistema consortile



Pratica

via Principe Eugenio 22, Milano
telefono 02.36568086
email segreteria@praticaonlus.it
web www.praticaonlus.it

Servizi in favore di persone con disabilità (residenziali, diurni, SFA, vacanze e soggiorni sollievo, assistenza domiciliare, supporto educativo scolastico) servizi domiciliari per minori (ADM) e famiglie spazio neutro, affido laboratori DSA, centri ricreativi diurni estivi, interventi educativi per la prevenzione del disagio di preadolescenti a rischio di esclusione servizio di segretariato sociale professionale, interventi di coesione sociale e territoriale; consultorio familiare (CEMP).



ProgettoPersona

via Lorenzo Valla 25, Milano
telefono 02.39198989
email info@progettoperсонаonlus.it
web www.progettoperсонаonlus.it

Centri diurni, centri diurni integrati, servizi residenziali, servizi di tempo libero e vacanze, progetti sperimentali per persone con disabilità intellettiva/relazionale, disabilità acquisita in età adulta, sindrome dello spettro autistico, assistenza domiciliare educativa per persone con disabilità e/o anziane.



Sherwood

via dei Mandorli San Colombano al Lambro, Milano
telefono 0382.723068 fax 0382.723484
email casasherwood@libero.it
web www.casasherwood.it

Housing sociale per adulti detenuti o ex detenuti; progetti educativi per scuole e enti pubblici; attività ludico ricreative con il Ludobus.



Spazio Vita Niguarda

p.zza Ospedale Maggiore 3 Milano
telefono 02.66114333
email segreteria@spaziovitaniguarda.com
web www.spaziovitaniguarda.it

Centri diurni e attività per il tempo libero per persone con disabilità motoria congenita e acquisita in età adulta (S.F.A., C.A.D., Laboratori); servizio di supporto psico sociale (counselling psicologico, segretariato sociale, gruppi Ama); TECHLAB, area tecnologie applicate alla disabilità (ausili informatici, domotica e tecnologie assistive, formazione specialistica, stampa 3D); Cure Domiciliari (C-DOM); inserimento lavorativo.



Sant'Agostino (a partire dal 2024)

via Spallanzani 11 Pavia
telefono 0382.539438
mail amministrazione@santagostinocoop.org
web www.santagostinocoop.org

Centro Socio Educativo Samarkanda (all'interno del quale si svolgono diversi laboratori, quali, falegnameria creativa, cucito e pittura su stoffa, scrittura e lettura, gruppo biblioteca Boloca, ginnastica dolce, cucina interna, laboratorio potenziamento autonomie, nonché attività esterne e di socializzazione/occupazionali); Comunità Socio Sanitaria Casa Adelia; Comunità Socio Sanitaria Loghetto; Comunità Socio Sanitaria Casa Silvana; Laboratorio Il Lavandeto di Samarkanda principalmente destinato all'inclusione delle persone con spettro autistico.



Zero5

Laboratorio di Utopie Metropolitane
via Sant'Abbondio 26/C, Milano
telefono 02.89077199 fax 02.89077198
email posta@coopzero5.org
web www.coopzero5.org

Centri Educativi Diurni Minori, Spazi Giovani, Assistenza Educativa Scolastica, interventi di alfabetizzazione/intercultura, sportelli di consulenza orientativa e laboratori di educazione alla scelta; supporto alla genitorialità; laboratori creativi, espressivi e multimediali per la scuola; campus estivi; formazione e consulenza pedagogica agli insegnanti; progetti di animazione di comunità e di riqualificazione urbana; interventi di contrasto alla povertà infantile di coesione sociale; sviluppo dell'empowerment femminile con la gestione del Centro Milano Donna Municipio 5.

Il sistema consortile

Il territorio

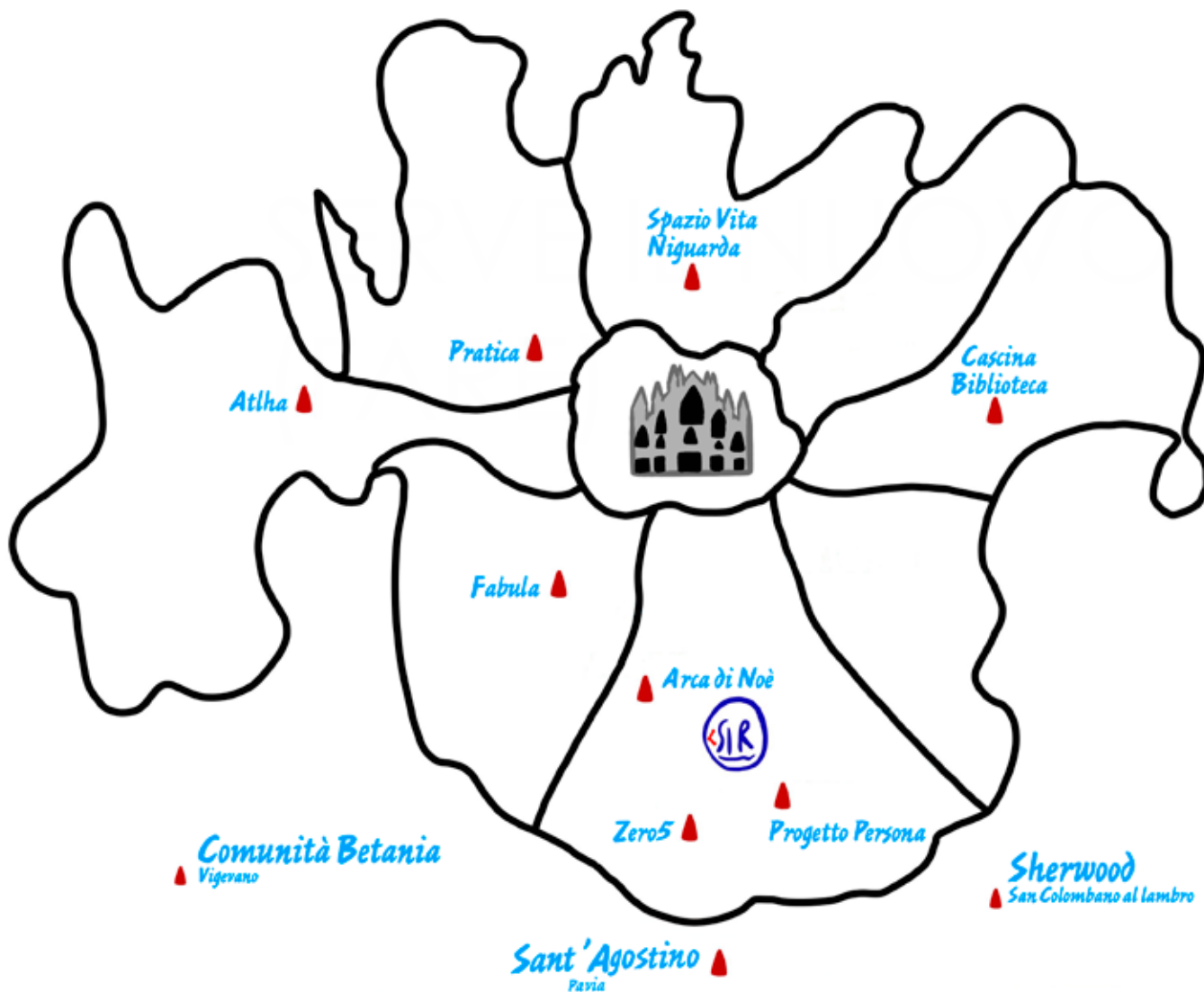

Consorzio SiR, così come le cooperative e l'associazione consorziate, opera prevalentemente nell'ambito della Città Metropolitana di Milano. SiR offre inoltre i propri servizi e gestisce progetti di cooperazione e sviluppo anche in ambito regionale, nazionale ed europeo, in proprio e attraverso le diverse reti di appartenenza.

Le appartenenze

Consorzio SiR è Ente Autonomo di Gestione del Marchio ANFFAS e aderisce al Gruppo Cooperativo CGM, a Confcooperative-Federsolidarietà e al Consorzio CAES.



ANFFAS Milano onlus

Anffas Milano Onlus, attiva dal 1966, è una delle 170 associazioni locali della federazione nazionale Anffas Onlus. Opera per tutelare i diritti delle persone con disabilità e delle loro famiglie, favorendo una loro migliore qualità della vita e promuovendo i principi di pari opportunità, non discriminazione ed inclusione sociale. Consorzio SiR nasce da un progetto sviluppato insieme ad Anffas Milano Onlus, della quale da sempre condivide missione e finalità. Nel 2013 SiR ha rilevato da Anffas il Consultorio Familiare, il Servizio di Riabilitazione, il Centro di Formazione Professionale e l'Agenda per il Lavoro, e da allora si occupa della gestione e promozione dei servizi da essi offerti.



Gruppo cooperativo CGM

Il Consorzio Nazionale della cooperazione sociale Gino Mattarelli, oggi CGM Gruppo cooperativo, nasce nel 1987 e costituisce la più grande rete italiana di imprese sociali. CGM opera interfacciandosi e collaborando con istituzioni pubbliche e altri attori del settore, al fine di promuovere un welfare di comunità basato su qualità e prossimità, promotore della crescita umana e non più solo fornitore di servizi. Il ruolo principale di CGM consiste nel supportare l'azione delle reti locali attraverso la fornitura di servizi aziendali qualificati e avanzati e la realizzazione di progetti nazionali ed europei volti al sostegno dei consorzi soci e alla promozione di nuove reti locali. Consorzio SiR è socio di CGM dal 2005.



Confcooperative

La Confederazione Cooperative Italiane, meglio conosciuta con la sigla Confcooperative, nata nel 1919, costituisce ad oggi la principale organizzazione di rappresentanza, assistenza e tutela del movimento cooperativo, del quale promuove lo sviluppo, la crescita e la diffusione attraverso le azioni ritenute di volta in volta più adeguate.

Federsolidarietà è l'organizzazione di rappresentanza politico-sindacale delle cooperative sociali, mutue ed imprese sociali aderenti a Confcooperative. Essa assiste tali realtà sul piano sindacale, giuridico, legislativo, tecnico ed economico e ne cura la promozione ed il potenziamento, grazie ad un articolato sistema consortile.

Consorzio SiR aderisce a Confcooperative dal 2002.



Consorzio CAES

CAES, Consorzio Assicurativo Etico Solidale, è un'agenzia assicurativa plurimandataria che si rivolge prettamente al Terzo Settore, distribuendo prodotti creati ad hoc, che hanno come presupposto l'affidabilità "tecnica" e la trasparenza dello strumento di garanzia.

Consorzio SiR è socio di CAES dal 2016.



Mestieri Lombardia

Mestieri Lombardia è la rete regionale di Agenzie per il Lavoro accreditate da Regione Lombardia (Accreditamento n. 305 del 30/01/2015) ed autorizzate dal Ministero del Lavoro (Autorizzazione n. 86 del 16/02/2015 - sez I) all'erogazione di servizi al lavoro. Consorzio SiR è socio di Mestieri Lombardia dal 2023.



Cooperjob Agenzia per il Lavoro

Cooperjob è un'agenzia per il lavoro, un punto di riferimento, un luogo di ascolto e di orientamento sul tema del lavoro rivolto a persone e imprese. Consorzio SiR è socio di Cooperjob dal 2023.

Le collaborazioni



Comune di
Milano

Comune di Milano

Il Comune di Milano rappresenta il principale interlocutore pubblico dell'intera rete consortile SiR. I principali servizi socio-assistenziali ed educativi gestiti per conto del Comune di Milano risultano essere, ad oggi, i Centri Diurni Disabili, le Comunità Socio Sanitarie, i servizi di residenzialità leggera, i Centri di Aggregazione Multifunzionale del Municipio 5, il servizio di amministrazione di sostegno.



Città
metropolitana
di Milano

Città Metropolitana

Città Metropolitana rappresenta l'ente pubblico tramite il quale il Consorzio gestisce e promuove percorsi di inserimento lavorativo e mantenimento al lavoro delle persone con disabilità, attraverso gli strumenti del Piano Emergo.



Regione
Lombardia

Regione Lombardia

Le Direzioni Generali di Regione Lombardia con le quali il consorzio si interfaccia sono la DG Istruzione, Formazione e Lavoro, la DG Reddito di Autonomia e Inclusione Sociale e la DG Welfare. Tramite i finanziamenti di Regione Lombardia SiR realizza progetti sperimentali all'interno dei Programmi FSE e sviluppa le attività del proprio Centro di Formazione Professionale.

Sistema Socio Sanitario



Regione
Lombardia

ATS Milano
Città Metropolitana

ATS Milano

ATS Milano rappresenta un fondamentale interlocutore per lo sviluppo dei servizi-socio sanitari erogati da SiR. Tramite l'ATS il Consorzio gestisce

- il servizio di riabilitazione accreditato;
- il consultorio familiare accreditato;
- i progetti di sperimentazione Matrice e Mose.



Intesa Sanpaolo

Intesa Sanpaolo da anni pone attenzione al mondo dell'economia sociale per rispondere meglio alle necessità e ai bisogni delle organizzazioni del Terzo Settore, per migliorare la qualità dei servizi bancari e per partecipare alla crescita dell'Economia del Bene Comune. Rappresenta un importante partner finanziario per Consorzio SiR e per le sue consorziate.



Fondazione CARIPLO

Fondazione Cariplo, soggetto filantropico di primaria importanza, opera a supporto del Terzo Settore concedendo contributi a fondo perduto indirizzati alla realizzazione di progetti di utilità sociale. Rappresenta per la rete consortile SiR un partner rilevante per lo sviluppo e la realizzazione di progetti innovativi.



ANFFAS onlus

Anffas Onlus, Associazione Nazionale Famiglie di Persone con Disabilità Intellettuale e/o Relazionale, persegue finalità di solidarietà e di promozione sociale. Collabora con SiR per la ricerca e lo sviluppo di nuove risposte e servizi per le persone con disabilità e le loro famiglie.

SiR collabora e ha rapporti con

Anffas Lombardia • Ledha • Fondazione Sodalitas • Caritas Ambrosiana • L'Impronta • Regione Lombardia e Città Metropolitana di Milano (Lavoro e Formazione, Demanio e Patrimonio, Servizi Sociali, Tutela Diritti) • Provincia Monza e Brianza • Comune di Milano (Salute, Occupazione, Servizi Sociali) • Consiglio Municipio 5 di Milano • Comune di Bollate • ATS Città di Milano • Confcooperative Federsolidarietà provincia di Milano • Confcooperative Lombardia • Lega Cooperative • Università Statale di Milano • VITA non profit Magazine • Banca Intesa • Fondazione Comunitaria Nord Milano • Fondazione Housing Sociale • CeAS • Fondazione Imbriani Casa della carità • CTM Altro Mercato • ACLI Lombardia • Enaip Lombardia • Consorzi Farsi Prossimo, Cooperho e Comunità Brianza • Consorzio CS&L • Carceri di S. Vittore e Beccaria (Milano) e di Opera • Studio Legale Degani • Dott. Angelo Dossi • Studio Consulenza del Lavoro A&G • Hilti Corporation • ZINI prodotti alimentari SpA • CGM Finance • Fondazione Comunitaria Milano • Fondazione La Fanciullezza • Fondazione Con i bambini • NN lex – Studio legale Nastasi Nosengo & partners.



Rendicontazione degli obiettivi 2023

Avviare, a seguito del rinnovo delle cariche sociali, la progettazione strategica della rete consortile

Il rinnovo delle cariche sociali, avvenuto con l'approvazione del bilancio di esercizio 2022 nel mese di giugno 2023, ha avviato un processo di rinnovamento non solo nella governance (abbassando la media dell'età degli amministratori e prevedendo una maggiore presenza femminile - tre su sette sono amministratrici) ma altresì innovando i linguaggi "dell'intraprendere sociale". Si è avviato un processo di pianificazione strategica che porterà nel 2024 all'approvazione del Piano Programma Triennale 2024/2026.

Avviare la riorganizzazione delle aree del Consorzio, mettendo al centro sostenibilità economica, know how, competenze gestionali ed innovazione

Conseguentemente e coerentemente all'avvio del processo di ripianificazione strategica triennale, si è impostato il lavoro di riorganizzazione delle aree Consortili (nuovo Funzionigramma Generale), mettendo al centro: sostenibilità economica, responsabilizzazione delle funzioni, crescita professionale, formazione continua, sviluppo imprenditoriale e territoriale, innovazione ecosociale e tecnologica.

Costruire un sistema di alleanza politico imprenditoriale sui territori e rafforzare il legame politico con Anffas Lombardia ed Anffas Nazionale

Nell'anno 2023 il Consorzio ha consolidato il rapporto di alleanze politiche ed imprenditoriali e ha avviato nuovi partenariati con altri enti del Terzo Settore, con Fondazioni di erogazioni e con altre imprese partecipate dell'economia sociale. Nello specifico ha rafforzato il legame societario con il Consorzio CGM, entrando nell'azionariato di Cooperjob (Agenzia per il lavoro); ha costruito nuove alleanze imprenditoriali nelle zone 5, 7 e 9 del Comune di Milano (coprogettando servizi di accoglienza ed orientamento sociale); ha rafforzato la propria presenza negli organi politici sindacali di Confcooperative.

Inoltre ha rafforzato il legame con il sistema associativo di Anffas, partecipando alla Cabina di Regia Nazionale e al Comitato Tecnico Gestionale di Anffas Lombardia.

Pianificazione degli obiettivi 2024

- Approvazione del Piano Programma Triennale 2024/2026, a seguito della prima Conferenza dei Servizi del Consorzio SiR;
- Riorganizzazione delle aree di impresa in coerenza con l'implementazione del Piano Programma, sviluppo di un piano tecnologico a supporto dei servizi e certificazione di genere;
- Avvio di un processo di sviluppo imprenditoriale delle organizzazioni socie.



I servizi alle cooperative

Area servizi contabili, paghe e assistenza fiscale

L'area, attraverso i suoi servizi, assicura gli adempimenti amministrativi e fiscali necessari alla gestione delle Cooperative, con presa in carico della completa gestione del personale, di paghe e contributi.

Assiste e accompagna ogni cliente con offerte complete e personalizzate, attraverso soluzioni di back office e supporto alle segreterie amministrative, che consentono di ottenere un importante contenimento dei costi, la garanzia di elevati livelli di servizio, una maggiore flessibilità operativa e soluzioni ad alto valore aggiunto per l'esternalizzazione di diversi processi amministrativi.

Usufruiscono del servizio di contabilità e paghe 8 cooperative socie e 22 cooperative non socie. I servizi gestiscono anche la contabilità interna generale, l'amministrazione e l'assistenza contabile del Consorzio. Inoltre, lo sportello Punto Welfare in Via Valla, a diretto contatto con la cittadinanza grazie all'accesso da strada, rappresenta un riferimento sicuro a livello territoriale, per la presa in carico dei bisogni della persona.

Punto Welfare lavora in sinergia con

- Sportello Lavoro SiR, con la possibilità di certificare la NASPI e richiedere una Dote Unica Lavoro;
- S.A.I. Anffas, Servizio Accoglienza Informazione, a cui ci si può rivolgere per avere informazioni sui servizi rivolti alle persone con disabilità;
- Acli - Centro Assistenza Fiscale, a cui ci si può rivolgere per pratiche fiscali (compilazione 730, elaborazione RED, elaborazione modelli ISEE, dichiarazione di successione);
- Acli - Patronato, a cui ci si può rivolgere per fare richiesta di pensione per anzianità, pensione di invalidità, pensione di vecchiaia, richiesta di certificazione disabilità, assegno di invalidità, sostegno al reddito, etc;
- Sportello WEMI, ulteriore garanzia di qualità e punto di riferimento territoriale.

Il nostro organico è composto al 30% di colleghi con disabilità che operano in completa sinergia con tutto il personale, al servizio delle cooperative.

Così la fragilità diventa risorsa.





I servizi alle cooperative

Area progettazione e sviluppo

L'area si occupa dell'ideazione, elaborazione e realizzazione di progetti sia in proprio sia in collaborazione con le cooperative consorziate e/o con partner esterni quali Enti locali e altre organizzazioni del settore locali, nazionali e internazionali. Il suo obiettivo è la definizione e la sperimentazione di nuovi modelli di intervento sociale, sviluppati a partire dai bisogni dei cittadini.

Nel corso del 2023 il Consorzio si è impegnato nella realizzazione dei seguenti progetti:

Progetti area socio-sanitaria

progetto	ente	oggetto
Case Management Progetto MOSÉ Multidisciplinarietà Orientamento e Supporto per l'Empowerment	ATS Milano	Sperimentazione di azioni innovative di case management finalizzate alla presa in carico di famiglie di persone (minori e adulte) con autismo. La funzione di Case Management si declina operativamente in una serie coordinata di azioni di informazione/orientamento/accompagnamento della persona e della famiglia e di raccordo/coordinamento dei diversi attori del sistema dei servizi.
Sperimentazioni Welfare 2012 Progetto Matrice Ecologica	ATS Milano	Realizzazione di azioni di presa in carico di minori in lista d'attesa con patologie ad alto impatto socio-sanitario (ritardo mentale, autismo, difficoltà di apprendimento e disturbi del comportamento) mediante l'attivazione di percorsi individuali che prevedono prestazioni riabilitative/abilitative, educative e di miglioramento della qualità della vita.
Partecipa	Regione Lombardia	Realizzazione di interventi di supporto all'abitare in autonomia, percorsi di socializzazione dedicati ai minori, percorsi di socializzazione dedicati agli adulti ad alto funzionamento per la promozione della piena partecipazione, autonomia e inclusione sociale delle persone con autismo.

Progetti in area minori, giovani e famiglie

progetto	ente	oggetto
Inclusi	Fondazione Con i bambini Bando un passo avanti	Promozione di interventi di orientamento scolastico e formativo e di accompagnamento al mondo del lavoro per minori 11-17 con disabilità. Progetto Nazionale. Capofila Consorzio Consolida Trento.
Qubì-Bis quartieri Forze Armate, Stadera, Baggio, Ponte Lambro	Fondazione Cariplo	Sperimentazione di azioni volte alla creazione di una rete di welfare territoriale attraverso proposte differenziate a seconda delle peculiarità del singolo quartiere.
Teen City 2	Comune di Milano	Realizzazione di azioni volte alla promozione del protagonismo e delle competenze degli adolescenti attraverso la creazione di occasioni di conoscenza e aggancio per ragazzi che non accedono ai servizi della rete di welfare territoriale attiva sugli adolescenti.
Net4Neet	Fondazione Comunitaria Nord Milano	Intercettazione ed ingaggio di giovani NEET e di minori a rischio di abbandono scolastico attraverso azioni diversificate e strategie di attivazione mirate all'accompagnamento sociale, lavorativo e/o formativo, allo sviluppo delle competenze digitali di base a garanzia e tutela dei diritti di partecipazione, lavoro, studio e salute nelle fasce più fragili della popolazione.
Nuovi occhi sul quartiere	Fondazione di Comunità Milano – Bando 57	Realizzazione di attività ed azioni esperienziali, basate sulla creatività, sulla condivisione e sull'apprendimento informale rivolte principalmente a bambini della scuola primaria, genitori e bambini 0-3 anni, famiglie, anziani e adolescenti della fascia 16-19 anni. Capofila LOP LOP.

I servizi alle cooperative

Progetti in area minori, giovani e famiglie

progetto	ente	oggetto
School – Hub	Comune di Milano	Promozione di azioni per contrastare il fallimento e la dispersione scolastica, potenziare le competenze e le abilità trasversali e supportare i giovani nell'affrontare momenti di difficoltà che possono portare all'abbandono scolastico e migliorare la capacità della comunità educante ad agire per contrastare i principali ostacoli al successo degli alunni più fragili.
Batti5!	Fondazione Cariplo	Consolidamento della rete di doposcuola e scuole, costituita ad oggi da 13 enti, 5 IC, 24 punti doposcuola, nata in seno al progetto QuBi Stadera. Azioni che agiscono sugli utenti, sulle competenze del personale professionale e volontario, sul rafforzamento dell'alleanza educativa, sulle competenze degli adulti di riferimento e sull'aspetto multidisciplinare dell'intervento. Capofila Zero5.
Motore, giovani, azione	Regione Lombardia (bando giovani SMART)	Intercettazione e ingaggio dei giovani del territorio di Bollate in situazioni di vulnerabilità attraverso la promozione di opportunità integrate e inclusive come percorsi di mindfulness, percorsi di sostegno psicologico o per lo sviluppo di soft skills, proposte artistiche, laboratori di comunicazione digitale.

progetto	ente	oggetto
Family Hub	ATS Milano	Realizzazione di azioni di orientamento e supporto a famiglie con la metodologia dell'attivazione comunitaria ovvero prestando costante attenzione alla potenzialità di attivazione delle stesse capacità e risorse famigliari, che vengono messe al centro. Attivazione di sportelli informativi all'interno degli HUB territoriali e l'organizzazione di serate per e con le famiglie. Capofila Comuni Insieme.
Futuro Giovani	ATS Milano	Realizzazione di iniziative socio-educative di supporto ai giovani tra i 18 e i 30 anni, particolarmente in difficoltà. I consultori familiari radicati nel territorio del Sud Milano hanno un ruolo centrale e sono "agenti di rete" di azioni integrate e diffuse anche oltre i confini del servizio. Capofila Fondazione Guzzetti.
Team's Titan	Fondazione Cariplo	Rafforzamento della rete di comunicazione e collaborazione tra enti pubblici e privati che si occupano del disagio psichico dei minori cercando di creare ponti tra i servizi per costruire risposte tempestive e diversificate. Proposta di azioni fondate sull'intercettazione precoce delle situazioni di rischio e sull'integrazione delle professionalità. Capofila Koinè.
Common Ground	Fondazione Con i Bambini	Consolidamento dello sviluppo, l'infrastrutturazione e la sostenibilità nel tempo delle comunità educanti del Nord Milano, attraverso una partnership che include agenzie educative del terzo settore, scuole, aziende speciali dei comuni del territorio, e che includerà progressivamente altri soggetti. Capofila FCNM.

I servizi alle cooperative

Progetti in area minori, giovani e famiglie

progetto	ente	oggetto
Beyond the N(e)et	Fondazione Comunitaria Nord Milano	Prevenzione della dispersione scolastica attraverso l'offerta di occasioni di reingaggio di giovani Neet, individuando strategie e metodologie idonee a sviluppare nei ragazzi/e competenze cognitive, relazionali e orientative finalizzate alla buona riuscita del percorso formativo e di vita.
Appeal	Fondazione Con i Bambini	Promozione di azioni in contrasto al fenomeno del "white flight" (segregazione scolastica). Capofila Consorzio Comunità Brianza.
Seconda stella Il domani possibile.	Fondazione Comunitaria Nord Milano	Promozione di azioni di potenziamento dei servizi territoriali (ambiti sociali di Garbagnate e Rho) dedicati all'accoglienza e messa in protezione delle donne vittime di violenza. Realizzazione di azioni di sensibilizzazione sul tema della violenza di genere. Capofila Intrecci.
Circle - Futuro Prossimo Sostenibile	Fondazione Comunitaria Nord Milano	Sperimentazione di un modello agile di collaborazione tra Aziende, Scuole e SIR, che offra l'opportunità ai ragazzi di affrontare, in modo innovativo, nel loro percorso PCTO, i temi della sostenibilità e del rapporto tra giovani e lavoro.

Progetti area carcere, inclusione sociale e salute mentale

progetto	ente	oggetto
Incubatori di comunità 2	Cassa delle Ammende - Regione Lombardia	Attivazione di percorsi di reinserimento sociale per persone con problematiche socio sanitarie, in uscita dai tre Istituti penali milanesi o in misura penale in carico a UEPE Milano.
Gli invisibili	Regione Lombardia/ Fondo sociale europeo	Promozione di interventi a favore di persone con disabilità provenienti dal circuito penale, attraverso azioni di tipo riabilitativo e risocializzante, e supporto al reinserimento sul territorio attraverso percorsi di housing, aggancio ai servizi, integrazione al lavoro.
SMART	Regione Lombardia/ Fondo sociale europeo	Attivazione di percorsi di reinserimento e laboratori di agricoltura sociale a favore di ragazzi del penale minorile in carico ad USSM Milano. Capofila Cooperativa A&I.
GameOn	Fondazione Con i Bambini	Creazione di un modello di presa in carico precoce rivolto a minori autori di reato, offrendo interventi di aggancio, protagonismo positivo dei ragazzi e possibilità di riparare al danno sociale. A ciò si aggiungono azioni di prevenzione, sostegno delle famiglie e della comunità educante.

I servizi alle cooperative

Progetti area carcere, inclusione sociale e salute mentale

progetto	ente	oggetto
R ² – Recovery in rete Percorsi riabilitativi individualizzati per persone con disagio psichico	Comune di Milano	Promozione di interventi di inclusione sociale per persone con disagio psichico segnalate dai CPS milanesi o dalla rete dei partner sperimentando il modello del budget di salute sugli assi abitare, lavoro e formazione, riabilitazione e risocializzazione e reti sociali e naturali. Il partenariato è composto da diversi soggetti del Coordinamento Milanese del Terzo settore per la salute mentale.
Asteroidi	Regione Lombardia	Attivazione di percorsi di presa in carico multiprofessionale per giovani adulti autori di reato e promozione di una comunità di pratica nel contesto metropolitano.
Arcturus	ATS Milano Città Metropolitana	Realizzazione di una struttura di prossimità ispirata al principio della Casa della comunità sviluppando una dinamica innovativa di medicina di base e di risposta a una vasta gamma di bisogni. Tale struttura di prossimità intende rivolgersi a tutti i cittadini, senza distinzione, offrendo una particolare attenzione ai soggetti più fragili e senza dimora. Capofila Casa della Carità.

Progetti area sviluppo di comunità, welfare e lavoro

progetto	ente	oggetto
Welfare per tutti - WEMI	Comune di Milano Fondazione Cariplo	Realizzazione di azioni e interventi volti ad ampliare le possibilità di accesso ai servizi di welfare offerti sul territorio milanese. Gestione dello Spazio WeMi VALLA.
RICA	Comuni Insieme	Promozione di interventi di coesione sociale e sviluppo di comunità nell'ambito del Bollatese. Creazione di Community hub territoriali; Consumo sostenibile e iniziative su riciclo, riuso, baratto e recupero; Percorsi di educazione finanziaria; Attivazione comunitaria. Capofila Koinè.
Servizio custodia sociale Municipio 5	Comune di Milano	Attivazione ed implementazione del servizio di custodia sociale nel Municipio 5 che permette di svolgere un ruolo attivo di presidio e monitoraggio dei quartieri, di prevenire condizioni di emarginazione sociale e di creare occasioni di coesione e riattivazione delle risorse del territorio, in vista di un maggiore benessere della comunità e delle singole persone coinvolte secondo i principi della Qualità di Vita.
Sport Social Selinunte	Lab Comune di Milano	Promozione di attività sportive e risocializzanti nella Città Metropolitana di Milano. Capofila Centro Sportivo Italiano.

I servizi alle cooperative

Progetti area sviluppo di comunità, welfare e lavoro

progetto	ente	oggetto
Cabaret Club	Cariplo (Bando LAIVin)	Promozione di un'esperienza nuova dove il teatro, attraverso i suoi dispositivi ludici e creativi, possa diventare uno strumento valido per la conquista di nuove risorse cognitive e di conoscenza, per uno sguardo responsabile e consapevole sulla realtà. Il target sono i ragazzi del CFP di Consorzio SIR.
Sp.R.In.G. – Spazio di Ricerca e Inclusione Giovani	Comune di Milano	Avvio di un centro polifunzionale rivolto a contrastare il disagio giovanile sul territorio del NIL 42 nel Municipio 5, con la creazione di uno spazio deputato alla socializzazione, alla formazione e ad attività creative e di studio.

Progetti area innovazione tecnologica

progetto	ente	oggetto
Anzitutto Benessere	Fondazione di Comunità Milano – Bando 57	Sviluppo dell'ambito Benessere della Platform Society Anzitutto (già attiva in ambito Cibo), finalizzata ad apportare un'innovazione tecnologica e sociale dei servizi erogati alla comunità di persone anziane. In particolare il progetto mira a sostenere attività di protagonismo e partecipazione degli anziani autosufficienti e non autosufficienti ad attività ed eventi per il benessere psico-fisico.

Progetti area residenziale

progetto	ente	oggetto
Scambi vitali	Fondazione Cariplo	Promozione di percorsi di housing protetto per persone con disabilità e autismo all'interno di condomini solidali di Via Moneta e di Via Antegnati a Milano.

Area gare e general contracting

L'area cura la costituzione di network organizzativi e operativi e promuove partecipazioni strategiche operando anche come General Contractor per le imprese associate, realizzando azioni di partenariato e promuovendo iniziative di marketing sociale. In autonomia, in collaborazione con enti esterni, o in rappresentanza delle sue associate, SiR partecipa a gare, commesse e contratti pubblici e privati. Nel corso del 2023 SiR si è impegnato nell'esecuzione dei seguenti avvisi e appalti.

Appalti a gestione diretta

oggetto	ente di riferimento
Concessione immobile comunale "Cascina Molino San Gregorio" sita in Milano, all'interno del Parco Lambro.	Comune di Milano
Residenza integrata al Territorio; assegnazione a titolo oneroso di appartamenti siti in Ponte Lambro a Milano.	Città Metropolitana di Milano
Affidamento del servizio di informazione, orientamento e accompagnamento per detenuti in dimissione dal carcere (ente capofila A&I).	Comune di Milano
Servizio di informazione, orientamento individuale, accompagnamento al lavoro di soggetti svantaggiati e reperimento di risorse aziendali (ente capofila Mestieri Lombardia Consorzio di Cooperative Sociali).	Comune di Milano

I servizi alle cooperative

Appalti come general contractor

oggetto

Avviso pubblico aggiornamento sistema accreditamento unità d'offerta residenziali socioassistenziali per persone con disabilità.

ente di riferimento

Comune di Milano

cooperative coinvolte

Pratica, ProgettoPersona

Avviso pubblico creazione elenchi unità d'offerta residenziali per persone con disabilità.

Comune di Milano

Pratica, ProgettoPersona

Avviso pubblico elenco Centri Diurni Disabili e stipula convenzione.

Comune di Milano

Pratica, ProgettoPersona

Avviso procedura coprogettazione interventi innovativi e sperimentali a favore di persone disabili; concessione immobile confiscato.

Comune di Trezzano

Pratica

Avviso pubblico per l'accreditamento per interventi domiciliari nel Comune di Milano.

Comune di Milano

ProgettoPersona,
Spazio Vita, Stella
Polare, Zero5 –
Laboratorio di Utopie
Metropolitane

oggetto

Trattativa privata per la gestione dei servizi in appalto del Centro Sociale "Casa Padre Pianzola" Mortara (PV).

ente di riferimento

Istituto Suore Missionarie dell'Immacolata Regina della Pace

cooperative coinvolte

Betania, ProgettoPersona

Affidamento diretto mediante procedura telematica per affidamento del servizio di assistenza per l'autonomia e la comunicazione personale alunni portatori di handicap fisici o sensoriali e servizi integrativi scolastici – anno scolastico 2023/2024.

Comune di Robbio

Betania

I servizi alle cooperative

Consulenza e formazione continua

In modo trasversale rispetto alle diverse aree, il Consorzio eroga, inoltre, servizi di consulenza e formazione continua. Entrambi i servizi sono rivolti sia alle cooperative socie sia alle cooperative non socie.

Consulenza

SiR indirizza il proprio servizio di consulenza nei seguenti ambiti: consulenza societaria, certificazione di qualità, compliance 231, privacy, consulenza per l'avvio di nuovi servizi, consulenza fiscale e consulenza legale.

Nel corso del 2023 si è proseguito nell'offrire alle cooperative un servizio di consulenza che ha previsto anche il distacco di alcuni operatori presso le cooperative socie. Nello specifico, proseguendo quanto iniziato nel 2019, abbiamo continuato a supportare la Cooperativa Spazio Vita con un temporary manager e la Cooperativa Progetto Persona con un Responsabile Amministrativo.

Particolare rilevanza, all'interno del servizio di consulenza, è stata data a:

- distacco di temporary manager consortili;
- consulenze dedicate all'implementazione di Sistemi di Gestione della Qualità;
- consulenze specifiche sulla rivisitazione degli statuti;
- consulenze in materia di privacy;
- consulenze sulla riorganizzazione societaria e imprenditoriale.

Formazione continua

L'attività di formazione continua promossa dal consorzio SiR, col marchio Scuola di Impresa Sociale, si caratterizza per la progettazione e realizzazione di percorsi formativi orientati allo sviluppo delle competenze strategiche e tecnico-operative maggiormente richieste dalla cooperazione sociale e dalle organizzazioni non profit.

Nel corso del 2023 sono stati realizzati diversi corsi di formazione ai quali hanno partecipato dipendenti e collaboratori sia della rete consortile sia di altre cooperative sociali, enti del terzo settore e imprese for profit. La piattaforma e-learning che è stata avviata durante il lockdown, si è ulteriormente sviluppata anche per rispondere alla elevata domanda di formazione a-sincrona. Si conferma l'emergere di una domanda formativa relativa alle competenze nel settore della digitalizzazione delle imprese, nella gestione delle risorse umane e per la promozione del benessere organizzativo.

Formazione 2023

Management e supporto ai servizi

- Sviluppare la strategia di impresa in relazione alla comunità territoriale
- Vision strategica e sviluppo di impresa
- Il monitoraggio di un Piano Strategico di sviluppo
- Gestione e valorizzazione delle risorse umane
- Gestione strategica delle risorse umane
- Gestire le risorse umane in cooperativa
- La gestione del colloquio individuale
- Sviluppo organizzativo e sviluppo dei ruoli
- Impresa e creazione di valore, quali relazioni? Il lavoro della governance
- Coordinare gruppi di lavoro
- Gestione del gruppo, integrazione e diversità
- Coordinare servizi sostenibili
- Coordinamento coordinatori: comunità di pratiche per incrementare le competenze dei Team
- Lavorare in equipe per raggiungere obiettivi strategici
- Executive Team coaching: sviluppo piano strategico
- Dai servizi amministrativi allo sviluppo del capitale umano
- Amministrare un'impresa sociale
- Ricerca intervento: coprogettare con i giovani lavoratori
- Formazione intervento: le funzioni direzionali per lo sviluppo di ecosistemi comunitari
- Coaching per lo sviluppo dei ruoli direzionali
- Modellizzare l'equipe multidisciplinare
- Coprogettazione e coproduzione degli interventi per l'abitare sociale
- Essere responsabili di un gruppo di lavoro: il ruolo del facilitatore
- Editoria digitale e terzo settore
- Lo sviluppo della leadership per creare un Team di successo
- Valutare l'impatto sociale
- Personal and corporate digital branding
- Disability manager
- Marketing Marketing e marketing digitale nelle imprese e cooperative sociali

I servizi alle cooperative

- Dall'analisi di mercato al prodotto di welfare
- Metodologie e tecniche di progettazione sociale
- Comunicazione efficace
- Orientare i servizi a logiche di welfare comunitario
- Consorzio digitale - cloud e archiviazione
- Digitalizzazione e miglioramento dell'efficienza aziendale
- Il data management dell'impresa
- Innovazione tecnologica e marketing
- Excel avanzato per il project management e la pianificazione economica
- Sviluppare competenze di monitoraggio e valutazione dei progetti di inserimento lavorativo
- Monitoraggio e valutazione di impatto dei progetti
- La relazione con l'ambiente per l'apprendimento naturale
- La progettualità condivisa e partecipata
- Alla ricerca delle strutture portanti dell'intervento educativo a favore di madri adolescenti
- L'analisi dei problemi sociali
- Dalla sofferenza all'immaginazione educativa e sociale
- Strumenti e nuovi immaginari per il lavoro con gli adolescenti
- Metodo Feuerstein: tra miglioramento degli interventi e sviluppo organizzativo
- Esplorare e rielaborare i vissuti degli educatori scolastici (Corso per Educatori dei Servizi Scolastici)
- Il fenomeno dell'Autolesionismo (corso per operatori della scolastica)
- Dinamiche e strategie educative nei servizi residenziali e tecniche comunicative efficaci nella relazione con i caregiver (Corso per Operatori delle Comunità Socio- Sanitarie)
- L'arteterapia: formare e formarsi a nuove forme espressive di sé (Corso per educatori CDD)
- L'arteterapia: formare e formarsi a nuove forme espressive (Corso per educatori CSE)
- La comunicazione con persone pluriminorate psico sensoriali
- I comportamenti disadattivi nell'autismo e disabilità intellettiva
- Modellizzazione pedagogica nella disabilità acquisita neurocognitiva
- Star bene per assistere meglio
- Assistente familiare
- Violare e confliggere. Un viaggio per trasformare la paura in opportunità di cambiamento
- Il bambino scienziato ed emozioni in gioco
- Lavorare con la disabilità
- Futuro sostenibile di quartieri e città: fra abitare sociale, community organizing e welfare di comunità
- Promuovere la cultura della sicurezza nell'industria chimica
- Come entrare in relazione per favorire un ideale neurosviluppo
- Gruppi e raggruppamenti quale pensiero educativo

Area Sicurezza nei luoghi di lavoro e compliance (*disponibile anche in FAD asincrona su piattaforma)

- Formazione generale*
- Formazione specifica per i lavoratori/trici (rischio basso - medio - alto)*
- Formazione specifica rischio basso pulizie*
- Aggiornamento quinquennale lavoratori*
- Formazione preposti*
- Aggiornamento quinquennale preposti*
- Formazione dirigenti*
- Aggiornamento quinquennale dirigenti*
- Formazione RLS
- Aggiornamento annuale RLS
- Addetti Primo soccorso aziende B e C
- Aggiornamento Addetti primo soccorso aziende B e C
- Addetti antincendio (rischio basso-medio-elevato)
- Aggiornamento Addetti antincendio (rischio basso-medio-elevato)
- Formazione lavoratori per l'utilizzo delle attrezzature:
 - Carrelli elevatori
 - PLE
 - Pale e Escavatori
 - Trattori
- Formazione lavoratori per cantieri stradali
- Formazione lavoratori per lavori in altezza
- Parità di genere
- Privacy GDPR per la tutela dei dati personali
- DLgs 231/2001
- HACCP (nuova nomina e aggiornamento)
- Welfare aziendale
- Valutazione dell'Impatto Sociale

I servizi alle cooperative

Area ECM (aggiornamento con crediti sanitari)

- Master Psicologia delle Emergenze
- L'integrazione di metodi e competenze nelle equipe di psicologi impegnate nel lavoro con minori e famiglie in condizioni di fragilità
- Conoscere per curare: la corretta gestione delle lesioni cutanee
- Early start Denver Model: workshop introduttivo
- Disturbi dell'alimentazione e gestione dei pasti
- Metodica DBT (Progetto Asteroidi)
- Implementazione competenze psicologiche e pedagogiche su autismo e minori stranieri in ambito scolastico
- Corso di Alta Formazione Supervisor del lavoro sociale e sociosanitario (con ECM)

Area Alta formazione

- Management per il Terzo settore: gli scenari del welfare, le organizzazioni non profit, le normative, le economie (in collaborazione con l'Università statale di Milano)
- Corso di Alta Formazione Supervisor del lavoro sociale e sociosanitario (con ECM)

I servizi a gestione diretta

Area socio-sanitaria

Consultorio

Il Consultorio Familiare, accreditato con ATS Milano Città Metropolitana, interviene con tre attività principali: sportello di accoglienza e tutoring, erogazione di prestazioni socio/sanitarie, interventi di promozione, prevenzione ed educazione alla salute nelle scuole di ogni ordine e grado.

Il Consultorio Familiare ha svolto, nel corso del 2023, un'attività costante di integrazione degli interventi sanitari, psicologici, educativi e sociali mirati a sostenere la persona, la coppia e la famiglia.

Oltre a promuovere attività di prevenzione e salute nella rete di scuole, ha mantenuto una stretta collaborazione con alcune realtà di servizi interni ed esterni al Consorzio.

Consultorio familiare - i numeri del 2023

colloqui accoglienza e consultazione	915	colloqui di sostegno psico-pedagogico	842
consulenze	128	valutazioni psico diagnostiche	89
prestazioni ginecologiche/ostetriche	531	prestazioni di psicoterapia individuale e di gruppo	216

Attività di gruppo - i numeri del 2023

gruppi attivati	1282	Tipologia di utenti:
partecipanti	432	persone con disabilità, adolescenti, giovani, adulti, operatori/insegnanti.

I servizi a gestione diretta

Riabilitazione

Il Servizio di Riabilitazione, accreditato con ATS Milano Città Metropolitana, eroga prestazioni sanitarie dirette al recupero funzionale e sociale di soggetti minorenni affetti da minorazioni fisiche, psichiche o sensoriali. Gli interventi abilitativi e riabilitativi offerti afferiscono agli ambiti della neuro-psicomotricità, della logopedia, della terapia cognitiva, della terapia occupazionale, del supporto psicologico, degli interventi psicoeducativi e della musicoterapia. Nel corso del 2023 sono stati seguiti 225 minori. Alla maggior parte dei pazienti è stato proposto un percorso abilitativo/riabilitativo di almeno due trattamenti settimanali. Nei casi di soggetti di età compresa tra gli 0 e i 5 anni la presa in carico si è articolata con un livello di intensità dei trattamenti da 3 a 6 trattamenti settimanali. Particolare attenzione è stata posta alla presa in carico di minori con diagnosi dello spettro autistico, integrando i trattamenti sanitari con azioni di carattere educativo e di supporto genitoriale.

Riabilitazione - i numeri del 2023

colloqui e valutazioni neuropsichiatra infantile	1833	interventi di supporto psicologico	1418
interventi logopedia	3826	terapie cognitive	6584
interventi musicoterapia	497	terapie occupazionali	1070
interventi neuropsicomotricità	3208	trattamenti psicoeducativi	66

Ambulatori polispecialistici

Il Centro Salute Valla e il Centro Salute Cenni operano come Ambulatori Polispecialistici per la riabilitazione/abilitazione della persona, a favore sia di adulti sia di minori.

I servizi offerti mirano al recupero funzionale e sociale dei soggetti e al miglioramento della qualità della loro vita. Gli Ambulatori dispongono di una équipe accreditata alla certificazione dei Disturbi Specifici di Apprendimento (DSA) e possono emettere documentazione relativa alla valutazione dei disturbi del neurosviluppo. Le aree specialistiche d'intervento sono: neuropsichiatria infantile, logopedia, neuropsicomotricità, terapia cognitiva, psicoterapia (del minore, dell'adulto, di coppia e familiare), pediatria, psichiatria, intervento educativo, nutrizione.

Centro Salute Valla

Nel corso dell'anno 2023, sono state accolte oltre 1000 richieste (di cui 312 nuovi accessi) riguardanti principalmente le prese in carico in terapia logopedica, cognitiva, psicoterapia (età evolutiva, adulta, familiare) e neuropsicomotricità, oltre alle certificazioni diagnostiche comprensive di visite neuropsichiatriche infantili (e successivo iter di valutazione) e agli interventi educativi.

Le richieste di presa in carico in terapia logopedica e di neuropsicomotricità (in ulteriore crescita anche quest'anno) hanno riguardato principalmente i minori in età prescolare. Sono state avviate, inoltre, attività educative in piccolo gruppo. Si è evidenziato anche un'importante crescita nelle richieste di intervento educativo e di supporto psicologico.

Il Poliambulatorio "Centro Salute Valla", ha nuovamente messo a disposizione la propria competenza diagnostica all'interno dei progetti QuBi, a favore di famiglie con fragilità economica ed educativa. Sempre all'interno dei medesimi progetti sono stati erogati degli screening gratuiti per studenti della scuola primaria e secondaria di primo grado (screening di valutazione per disturbi specifici degli apprendimenti scolastici) e alcune formazioni specialistiche rivolte a docenti, educatori e volontari appartenente alla rete QuBi territoriale.

Centro Salute Valla - i numeri del 2023

visite neuropsichiatra infantile	280	colloqui con familiari e insegnanti	35
relazioni mediche	353	visite psichiatriche	1
trattamenti ambulatoriali di logopedia	2444	relazione clinica neurofunzionale	1
trattamenti neuropsicomotricità	1986	attività di piccolo gruppo (neuropsicomotricità)	25 incontri
trattamenti terapia DSA e Feurestein	830		
interventi educativi	1345	sedute di valutazione con terapeuta	290
somministrazione test intellettivi	182		
sedute di valutazione degli apprendimenti	199		
sedute di psicoterapia (adulti-minori-familiari)	569		



Centro Salute Cenni

Nel corso dell'anno 2023, presso il Centro Salute Cenni, si è avuto un importante incremento delle richieste di visita (neuropsichiatria infantile) e di presa in carico riabilitativa (logopedia e neuropsicomotricità). E' stata inoltre inserita la figura dell'educatore professionale. Sono state accolte 168 nuove richieste.

Si conferma l'attività diagnostica, su indicazione della Neuropsichiatra infantile di riferimento, attraverso la somministrazione di test specifici (soprattutto rispetto alle prime certificazioni/rinnovi dei Disturbi Specifici dell'apprendimento scolastico).

Il Poliambulatorio "Centro Salute Cenni", ha messo a disposizione la propria competenza diagnostica all'interno del progetto QuBi, a favore di famiglia con fragilità economica ed educativa. Inoltre, ha sviluppato alcuni servizi condivisi all'interno dei Progetti QuBi (attività di piccolo gruppo e screening per studenti della scuola primaria e secondaria di primo grado).

Dal mese di ottobre è stato altresì avviato il progetto "Team Titans. Essere Forti Insieme", finanziato da Fondazione Cariplo, in collaborazione con il Comune di Novate Milanese e Paderno Dugnano e l'ASST Rhodense - Ospedale di Rho, che ha visto coinvolti i minori in lista d'attesa nelle UONPIA (valutazioni testali effettuate da équipe autorizzata alla prima certificazione dsa e/o somministrazione di test per la definizione del funzionamento del minore).

Centro Salute Cenni - i numeri del 2023

trattamenti terapia cognitiva	249	relazioni mediche	57
colloqui con familiari, insegnanti	6	certificati di diagnosi	42
visite neuropsichiatra infantile	112	somministrazioni test intellettivi	69
trattamenti ambulatoriali di logopedia	119	somministrazione valutazione apprendimenti	63
laboratori di gruppo DSA	18	trattamenti neuropsicomotricità	181
sedute di psicoterapia adulti	141	sedute di valutazione apprendimenti e	21
sedute di psicoterapia (coppia)	7	valutazioni con terapeuti	
interventi educativi	132	visite psichiatriche	10
sedute di psicoterapia minori	215		



via Giuseppe Gabetti 15/b Milano



via Lorenzo Valla 25 Milano

I servizi a gestione diretta

Centro di Formazione Professionale Cascina Biblioteca

Il Centro di Formazione Professionale (CFP) Consorzio SiR, accreditato presso Regione Lombardia, opera sul territorio milanese dal 1982. I progetti di cui si occupa riguardano:

- **corsi personalizzati Area Professionale** “Operatore della ristorazione – Preparazione pasti” e “Operatore del legno” con la possibilità di raggiungere le relative qualifiche;
- **corsi di specializzazione** (4 anni) ad integrazione del percorso formativo triennale e per il raggiungimento del diploma di “Tecnico di cucina”;
- **servizi di orientamento, orientamento scolastico e inserimento lavorativo.**

Nel corso del 2023, come di consueto, sono proseguite le attività corsuali ed i finanziamenti si sono dimostrati congrui con i fabbisogni. Sempre più strutturale l’attività di Assistenza Educativa Scolastica gestita direttamente da personale del Centro.

Sempre dinamica e importante è stata la collaborazione con l’Agenzia del Lavoro del Consorzio SiR.

È proseguita un’attenta analisi e valutazione sul corso di “Operatore del legno” per meglio individuarne fini ed operatività. In tal senso è stata realizzata la ristrutturazione di un locale presente in cascina per renderlo maggiormente fruibile dagli allievi attrezzandolo come spazio per esercitazioni pratiche.

A livello organizzativo si è assistito alla sostituzione della figura di segreteria.

Sono proseguite le attività dei progetti e in particolare:

- QuBi Parco Lambro: progetto finanziato da fondazione Cariplo e rivolto al sostegno delle nuove povertà, la povertà educativa dei minori e del loro nucleo;
- Smart: progetto per utenti provenienti dal Carcere Beccaria di Milano;
- Vulnerabilità nascoste: rivolto a persone provenienti dal mondo carcerario;
- Inclusi – Dalla Scuola alla vita: progetto con più azioni sulla sensibilizzazione dei diritti e dei doveri, del benessere e dello sport, della prevenzione e dell’informazione su vari aree e rivolto ai ragazzi minorenni con disabilità.

È continuata, la collaborazione con le attività della Trattoria Solidale presente in cascina. Sono stati poi realizzati alcuni catering che hanno consentito agli allievi di ampliare le proprie competenze operative e sperimentare concretamente nuove attività a contatto con il pubblico.

Anche quest’anno è stato realizzato un Open Day per avvicinare nuovi utenti e presentare le nostre attività.

CFP Cascina Biblioteca i numeri del 2023

utenti serviti	78	ore tutoraggio attuate	1465
corsi	8	tirocini formativi avviati	43
ore insegnamento erogate	6982		

Out of the blue

Nato nel 2021 come progetto di Ramo d'impresa, grazie al bando Abili al lavoro di Fondazione Cariplo e al Piano Emergo di Città Metropolitana, Out of the blue persegue il duplice obiettivo di realizzare un nuovo contesto imprenditoriale nel settore della comunicazione e una palestra di formazione orientata all'inserimento lavorativo di giovani con autismo in un campo, quello della comunicazione, generalmente considerato "non adatto" alle persone autistiche. Tuttavia proprio nella comunicazione mediata – arte, fotografia, comunicazione digitale e non solo – le persone con autismo hanno spesso grande sensibilità e capacità che, se adeguatamente supportate, possono trovare proficuo impiego in campo lavorativo.

Nel 2023 Out of the blue ha aumentato le attività di comunicazione svolte per il Consorzio e accresciuto il portfolio clienti, realizzando lavori, tra gli altri, per Associazione Italiana Biblioteche (Bando Leggimi 0-6 del Centro per il libro e la lettura, AIB capofila), Facoltà Teologica dell'Italia Settentrionale, Impresa sociale WelfareIn, Fondazione Comunitaria ProValtellina e Cascina Bianca Cooperativa Sociale.



via Casoria 50, Milano
via Cascina Bellaria 90, Milano

A marchio
CE

Partner
contratto di rete



Grazie a



Trattoria Solidale

Nata da un progetto volto a favorire l'inserimento lavorativo di ragazzi con fragilità all'interno del sistema di alternanza scuola-lavoro, Trattoria Solidale è diventata, nel 2019, un marchio CE registrato. Nello stesso anno, l'operazione di sviluppo imprenditoriale di un ramo di impresa nel settore del food è stata estesa, con un contratto di rete con la Cooperativa sociale Arca di Noè presso Cascina Bellaria. Nel corso del 2023, Trattoria Solidale ha rafforzato le sue performance produttive aumentando il fatturato di oltre il 20% e favorendo l'assunzione di 3 nuovi lavoratori con disabilità consentendo la continuità e l'avvio di nuovi tirocini lavorativi di studenti provenienti dal Centro di Formazione Professionale a seguito della loro chiusura del ciclo formativo. Anche per il 2023 si è confermata l'importante collaborazione con Zini.

Area sviluppo territorio Bollate

Assistenza domiciliare minori (ADM)

Il servizio di Assistenza Domiciliare Minori, realizzato dall'équipe educativa e supervisionato dal coordinatore di progetto comprende:

- stesura di progetti educativi individualizzati;
- affiancamento in orario extrascolastico con finalità educative dedicate;
- supporto nella vita quotidiana a sostegno del corretto sviluppo della crescita dei minori;
- attività educative, animative e di aggregazione per rafforzare l'autonomia dei minori, l'autostima, la responsabilizzazione, la comprensione e la accettazione delle regole, lo sviluppo del pensiero critico, la socializzazione;
- osservazione/monitoraggio della situazione familiare.

Nel corso del 2023 il servizio ADM ha svolto gli interventi domiciliari nell'ambito dell'accreditamento PdZ Garbagnate Milanese (Azienda Consortile Comuni Insieme e Comuni consociati di Paderno Dugnano e Novate Milanese), nell'ambito dell'accreditamento PdZ Desio (Comune di Limbiate) e sul territorio di Legnano e Rho. Il Servizio si è inoltre rivolto a situazioni sociali legate alla Tutela Minori e a situazioni di solvenza, attivate direttamente dalle famiglie, tramite affiancamento di UONPIA (Rho, Pero, Milano/Bonola, Paderno Dugnano Territoriali e relativi CPS (Paderno Dugnano, Rho, Settimo Milanese) o tramite studi psicologici privati; a questi si affiancano interventi legati alla misura Reddito di Cittadinanza, Voucher Adolescenti, misure B1.

All'interno del servizio sono state infine mantenute attive le azioni specifiche del progetto ministeriale P.I.P.P.I.

Assistenza domiciliare minori - i numeri del 2023

utenti seguiti	14	6 comuni coperti: Paderno Dugnano, Rho, Limbiate,
ore intervento erogate	896	Bollate, Assago/Cesano Boscone, Milano/Bonola.

I servizi a gestione diretta

Centro Diurno Minori Casa Blu

Il Centro Diurno Minori si configura come servizio di accoglienza che eroga prestazioni e interventi socio-educativi volti a promuovere, sostenere e integrare le competenze del minore e della sua famiglia, attivandone capacità e potenzialità, favorendo altresì una maggiore integrazione e utilizzo della rete delle risorse territoriali. Casa Blu è uno spazio educativo che ha l'obiettivo di prevenire isolamento e disagio sociale. Si connota come uno spazio del quotidiano, spazio di relazione con il gruppo e che favorisce la crescita e l'attivazione di risorse personali. Sono previste attività ludico-ricreative ed espressive; attività legate al raggiungimento delle autonomie e del comportamento responsabile del minore; attività legate alla socializzazione e all'utilizzo delle risorse del territorio; mediazione nelle relazioni intra-familiari e sostegno alle figure genitoriali al fine di un maggior supporto nella gestione del minore e per favorire l'integrazione del minore e della sua famiglia nel contesto sociale; aiuto e supporto nell'attivazione di reti formali e informali; mantenimento attivo della rete con i committenti. Il Centro prevede attività di supporto educativo ed accompagnamento alla crescita di minori delle scuole primarie e delle scuole secondarie di I e II grado.

Centro diurno Minori Casa Blu - i numeri del 2023

utenti seguiti (minori e famiglie)

20 presenza media giornaliera utenti

7

Sportello di consulenza psicopedagogica

Lo sportello di consulenza psicopedagogica di Bollate offre un servizio pedagogico e psicologico di prevenzione primaria, rivolto a famiglie con bambini (0-16 anni), a ragazzi delle scuole di ogni ordine e grado nonché al corpo docente. Le offerte sono:

- sportello di consulenza psicopedagogica per minori, attivo all'interno delle scuole secondarie di primo grado degli Istituti Comprensivi del territorio (IC Brianza e IC Rosmini);
- sportello di consulenza psicopedagogica per adulti (genitori e insegnanti) in tutti gli Istituti Comprensivi del territorio;
- formazione per insegnanti e per genitori;
- organizzazione di serate per i genitori;
- interventi psico-educativi, interventi di ricerca-azione, progettazione partecipata;
- progettazione, coordinamento e attività di rete.

Lo sportello di ascolto è un servizio di primo livello a forte valenza preventiva, di sostegno ai ragazzi, alle famiglie e ai genitori su temi che riguardano la crescita dei propri figli. Permette di riconoscere tempestivamente segnali di disagio e di sofferenza psichica e di evitare l'aggravarsi di alcune situazioni fragili andando così a creare un maggior benessere in tempi più rapidi. Ubicato sul territorio all'interno dei plessi delle scuole secondarie di I grado dell'IC Brianza e dell'IC Rosmini e non connotato in modo specialistico, consente un approccio più leggero, meno valutativo e stigmatizzante.

Sportello cpp - i numeri del 2023

utenti seguiti	216 genitori e docenti	colloqui	450
	203 ragazzi		

I servizi a gestione diretta

Area sviluppo di comunità

Centro Diurno Minori Fai un balzo

Il Centro Educativo Diurno Minori è un servizio accreditato con il Comune di Milano e autorizzato al funzionamento con ATS come Unità d'Offerta Sociale per minori in difficoltà. Il CDM si caratterizza come un servizio educativo di gruppo che offre attività di sostegno psicoeducativo e scolastico, attività socializzanti, ludico-ricreative e sportive, laboratori artistici ed espressivi, uscite sul territorio, spazi di confronto e di parola, attività legate alla promozione del benessere. Una particolare attenzione viene riservata all'educazione ad una sana alimentazione, con la condivisione del momento del pranzo e della merenda.

Presso il CDM Fai un balzo si svolgono anche attività con il singolo utente, in particolar modo di orientamento scolastico, supporto e sostegno ai percorsi di crescita, accompagnamento a percorsi di formazione e/o inserimento lavorativo. Il servizio fornisce, inoltre, sostegno per questioni legate alla vita familiare o con il gruppo di pari e supporto alla genitorialità.

Nel corso del 2023 il Centro ha gestito Progetti Educativi Individuali (PEI) per 15 minori inviati dai servizi sociali del Comune di Milano e per 6 minori che frequentano le attività del Centro grazie al progetto Doposcuola in Rete Municipio 7- DOREMI7, finanziato da Fondazione Cariplo.

Fai un balzo - i numeri del 2023

utenti seguiti	15 con mandato servizio sociale + 6 progetto Doremi	presenza media giornaliera utenti	5
----------------	--	-----------------------------------	---

Scuola di musica Carousel

All'interno della scuola di musica vengono erogati corsi individuali e collettivi di canto, strumento, teoria e solfeggio, laboratorio di band e propedeutica musicale per bambini.

Nel corso dell'anno scolastico 2022/23 sono stati attivati i corsi di chitarra, pianoforte, basso, batteria, canto moderno. Sono stati organizzati i laboratori di band e musica di insieme e di propedeutica per bambini fino a 5 anni.

Carousel - i numeri del 2023

allievi seguiti	169	ore di lezione erogate	3312
numero corsi	7		



I servizi a gestione diretta

Area lavoro

L'Agenzia per il Lavoro di Consorzio SiR è accreditata presso Regione Lombardia, ai sensi della legge Regionale 22/06 e svolge la propria attività presso le sedi di Milano (via Valla 25 e via Dini 7), di Seregno (Piazza Italia 8) e di Cinisello Balsamo (via dei Partigiani 119).

Le attività svolte riguardano principalmente lo sviluppo di Politiche Attive del Lavoro rivolte in modo particolare a persone fragili o svantaggiate.

Nel corso del 2023, l'Agenzia ha proceduto con l'attivazione di doti relative ai piani EMERGO e LIFT ed alle Politiche Attive di Regione Lombardia (GOL), nonché a progetti specifici per il supporto della fragilità e all'inclusione sociale, oltre che all'avvio di percorsi in ambito disabilità, con particolare attenzione alle persone con spettro autistico.

Agenzia per il lavoro - sede di Milano, via Valla

Nel corso del 2023 è proseguita l'attività nell'ambito delle Politiche Attive di Regione Lombardia con l'attivazione di numerose Garanzie Giovani e DUL. A riguardo delle Doti Uniche Lavoro, a seguito dei monitoraggi periodici con cui viene valutato l'operato degli Enti accreditati, il budget complessivo disponibile per l'Agenzia è risultato in continuo aumento a seguito dei risultati raggiunti in termini di impegno di spesa e di risultati operativi.

È stata poi introdotta una nuova Politica Attiva, GOL, che sostituirà nel tempo tutte le altre politiche attive. Si sono riscontrate alcune difficoltà iniziali, soprattutto relative al rapporto con i Centri per l'Impiego e i continui mutamenti nella gestione della politica da parte di Regione Lombardia.

Anche le attività del Piano EMERGO, per quanto riguarda l'inserimento al lavoro e il mantenimento occupazionale, sono proseguite regolarmente.

Nel corso dell'anno si sono concluse le attività dei progetti:

- Out of the blue: ramo d'impresa del Consorzio SiR progettato al fine di sviluppare la prima agenzia di comunicazione in Italia con lavoratori con autismo, affiancati per la loro formazione da professionisti del settore attraverso training on the job;
- Asso: rivolto alla creazione di sportelli di orientamento nelle scuole superiori ed all'accompagnamento di allievi con disabilità nell'esperienza dei PCTO;
- Forti: progetto realizzato per la formazione e l'inserimento lavorativo di giovani autistici;
- Lancia: rivolto al supporto delle aziende nelle fasi di inserimento e mantenimento sul posto di lavoro di persone con disabilità;
- Voucher digitali: progetto che ha consentito la formazione digitale di giovani con disabilità.



Agenzia per il lavoro - sede di Seregno

Le attività sono proseguite nel solco dello scorso anno e senza particolari modifiche rispetto alle tipologie di intervento ed al personale.

Si è quindi proceduto all'attivazione di doti relative al piano LIFT e alle Politiche Attive di Regione Lombardia. Un evento significativo è stato l'arrivo di un nuovo Direttore.

Agenzia per il lavoro - sede di Cinisello Balsamo

Le attività di Formofficina hanno visto la conclusione dei primi sei anni e il rinnovo della convenzione con il comune di Cinisello Balsamo per un periodo analogo. Sono proseguite le attività del servizio ed il suo rafforzamento sul territorio, anche partecipando ad eventi promossi dal territorio (ad es. settimana della disabilità).

Si è poi proceduto all'attivazione di doti relative al piano EMERGO, alle Politiche Attive di Regione Lombardia, all'avvio di un progetto d'inclusione sociale (Trama e Ordito) ed all'attivazione di progetti di orientamento all'interno del contesto scolastico (es. PCTO).

Altro evento significativo è stato l'arrivo di un nuovo Direttore.

Agenzia per il lavoro - sede di Milano, Via Dini

La sede ha proseguito la propria attività ospitando, oltre all'Isola Formativa Social Lab, le attività di Out of the blue.

Area lavoro - i numeri del 2023

	Milano	Seregno	Cinisello Balsamo
utenti serviti	314	84	114
utenti in Doti	264	40	58
ore servizio erogate	8400	2640	3465
unità di personale impiegate	18	7	10
tirocini lavorativi avviati	143	31	25
inserimenti lavorativi	15	10	10

I servizi a gestione diretta

Area Formazione continua

L'Area Formazione Continua, Alta formazione ed ECM del consorzio si propone un duplice scopo:

- ideare ed erogare proposte di formazione e aggiornamento professionale rivolte a lavoratori e lavoratrici del consorzio, delle cooperative socie, delle associate a Confcooperative Milano e Navigli ed in generale ad operatori ed operatrici di enti del terzo settore, oltre che ad imprese for profit interessate alle nostre proposte, definite sulla base di una sistematica rilevazione dei fabbisogni peculiari e strategici e realizzati attraverso le attività formative organizzate da Scuola di Impresa Sociale, la formazione Educazione Continua in Medicina (ECM) e le proposte di Alta Formazione in collaborazione con l'Università statale di Milano;
- produrre conoscenza attraverso l'attivazione di analisi e ricerche sul campo a partire dalle esperienze operative del Consorzio e delle Cooperative e proporre proposte di innovazione sociale nel campo della progettazione e gestione dei servizi e dell'animazione dello sviluppo di comunità.

Per quanto riguarda le attività di Scuola di Impresa Sociale, nel 2023 è proseguito l'ampliamento della capacità di risposta alla domanda formativa, aumentando sia i "titoli" disponibili che il numero di "clienti" che hanno scelto di accedere alla nostra proposta.

Nel corso del 2023, abbiamo investito sullo sviluppo delle attività dell'area, con un ampliamento del portafoglio clienti, e l'aggiunta di alcune imprese for profit.

I principali corsi offerti dalla Scuola di Impresa Sociale sono finalizzati a sostenere le attività di:

- dirigenti, quadri e coordinatori;
- operatori e operatrici dei servizi socio-educativi
- operatori e operatrici dei servizi socio-sanitari
- innovazione sociale
- digitalizzazione delle imprese
- innovazione organizzativa e smart-working
- animazione e sviluppo di comunità
- sicurezza nei luoghi di lavoro e altra formazione obbligatoria.

Rispetto alla formazione Educazione Continua in Medicina, il 2023 è stato il quarto anno di attività di formazione come Provider Standard, a seguito del Decreto N. 17729 del 04/12/2019 della Direzione Generale Welfare di Regione Lombardia. Si è confermata la capacità di risposta alla richiesta di ECM interna, e si è manifestata l'esigenza di rivolgersi anche alla domanda esterna alla rete consortile.

La programmazione e realizzazione degli eventi formativi dell'anno ha beneficiato ancora del mantenimento del diffuso orientamento all'utilizzo della formazione a distanza che ha consentito la realizzazione della programmazione standard e la sua integrazione con diverse altre proposte. La terza edizione del corso di Alta Formazione "Gestire un'impresa sociale" si è evoluto in "Management per il terzo settore: scenari del welfare, organizzazioni non profit, normative ed economie", realizzato in collaborazione con l'Università Statale di Milano, ha avuto 12 iscritti provenienti sia da aderenti al consorzio che dall'esterno.



**Formazione Continua
i numeri del 2023**

partecipanti	735
corsi	86
ore di formazione erogate	1458
organizzazioni coinvolte	38

**Formazione per la Sicurezza
i numeri del 2023**

partecipanti	4391
corsi	3365
ore di formazione erogate	10449
organizzazioni coinvolte	113

**Formazione ECM
i numeri del 2023**

partecipanti	208
corsi	8
ore di formazione erogate	181
organizzazioni coinvolte	8

Le persone

Le persone in SiR 2023

Le persone costituiscono il "patrimonio umano" di SiR e determinano direttamente, con il loro lavoro e la loro professionalità, le performances organizzative e la qualità dei servizi offerti. SiR conta 94 dipendenti e 169 collaboratori, tra professionisti e consulenti, impegnati nei settori dei servizi alle imprese e alle persone. Il Consorzio, in adempimento alle proprie finalità sociali e statutarie, conta tra i propri dipendenti 11 persone svantaggiate.

Dipendenti e collaboratori

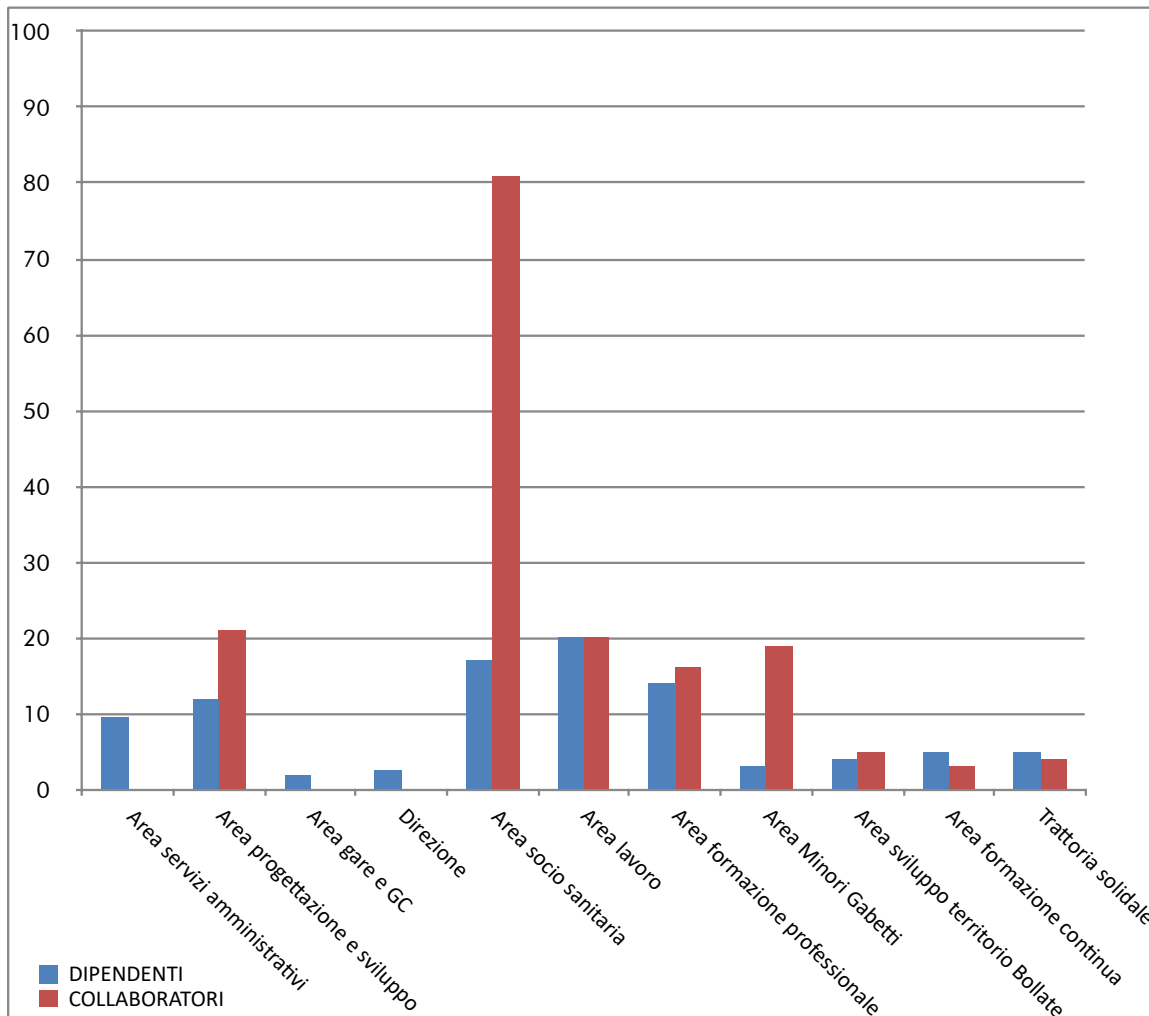

Ambiente di lavoro e sicurezza

Il Consorzio reputa da sempre fondamentale il rispetto delle norme di sicurezza al fine di fare il possibile per evitare infortuni a lavoratori o a terzi. Nell'ottica di una responsabilizzazione dell'intera organizzazione, il Consorzio monitora costantemente l'adeguatezza e l'aggiornamento dei sistemi di sicurezza, l'approvvigionamento e la consegna dei dispositivi di protezione individuale, la pianificazione e l'esecuzione di periodici controlli della salute dei lavoratori (esami di laboratorio e visite mediche), la programmazione dei corsi di formazione e aggiornamento necessari. SiR ritiene che un clima sereno e collaborativo contribuisca in maniera fondamentale alla qualità del lavoro e dei servizi offerti: per questo sollecita occasioni di scambio e coordinamento tra le varie funzioni e aree dell'organizzazione, accompagna l'autonomia e l'assunzione di responsabilità dei singoli e dei gruppi di lavoro, promuove le idee di innovazione e sviluppo delle persone.

Formazione del personale

Il Consorzio considera come fondamentale e prioritario l'investimento nella formazione del proprio personale. Nel corso del 2023, SiR ha offerto ai propri dipendenti e collaboratori la possibilità di partecipare a diverse esperienze formative, tra le quali:

- Principi contabili per le cooperative
- Master in DPO
- Minori di origine straniera, quale specificità nella presa in carico
- Crisi adottive: il conflitto familiare non come parola finale di una storia, ma come punto di partenza per trasformare la realtà
- Aggiornamento formazione Compliance SiR (Sistema Gestione Qualità, Privacy, Dlgs. 231/01)
- Metodica DBT – Progetto Asteroidi
- Management nel Terzo Settore. Gestire un'impresa sociale: gli scenari del welfare, le organizzazioni non profit, le normative, le economie
- Early Start Denver Model – Workshop Introduttivo
- Formazione in materia salute e sicurezza sul lavoro – parte generale (ex Dlgs 81/08)
- Formazione in materia salute e sicurezza sul lavoro – parte specifica (ex Dlgs 81/08)
- Formazione in materia salute e sicurezza sul lavoro – aggiornamento (ex Dlgs 81/08)
- Formazione Preposti
- Formazione DAE
- Corso addetti primo soccorso
- Aggiornamento formazione Addetti Primo Soccorso
- Corso addetti antincendio
- Aggiornamento addetti antincendio
- L'intervento terapeutico nei bambini con Disturbo dello Spettro Autistico (modello ESDM)
- Il nuovo Codice dei contratti pubblici
- Tecniche di relazione e di gestione dei rapporti con gli utenti, le famiglie e i caregiver
- Aggiornamento tematiche lavoro e disabilità
- Percorsi di valutazione e proposte di potenziamento cognitivo nei bambini con disabilità intellettiva.

La ricchezza

Nel 2023 il valore della produzione di SiR si attesta a € 12.322.570 +6,82 % rispetto al valore del fatturato 2022. Il margine operativo lordo MOL 2023 è pari a € 379.415 +39,05 % rispetto al dato 2022. Il reddito netto per il 2023 è di € 114.462 +39,17 % rispetto al risultato 2022.

Il valore della produzione 2013-2023

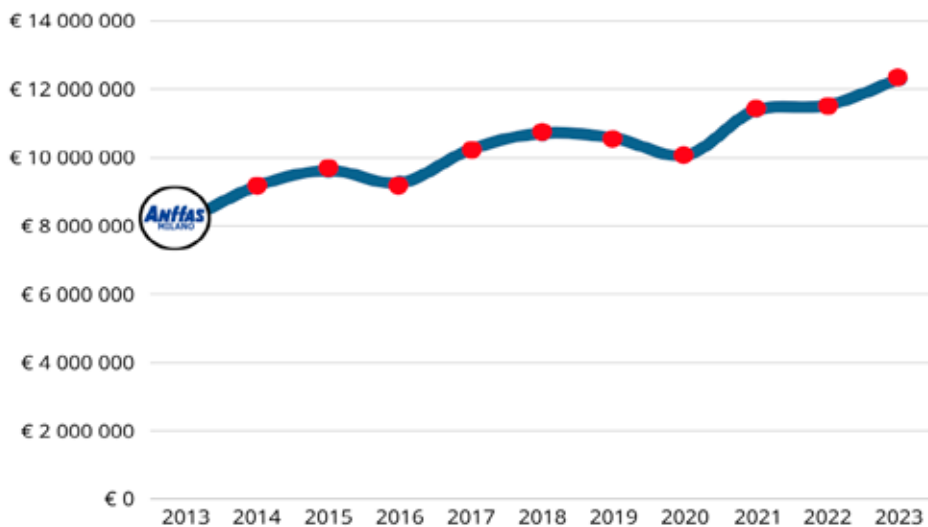

Il reddito netto 2013-2023

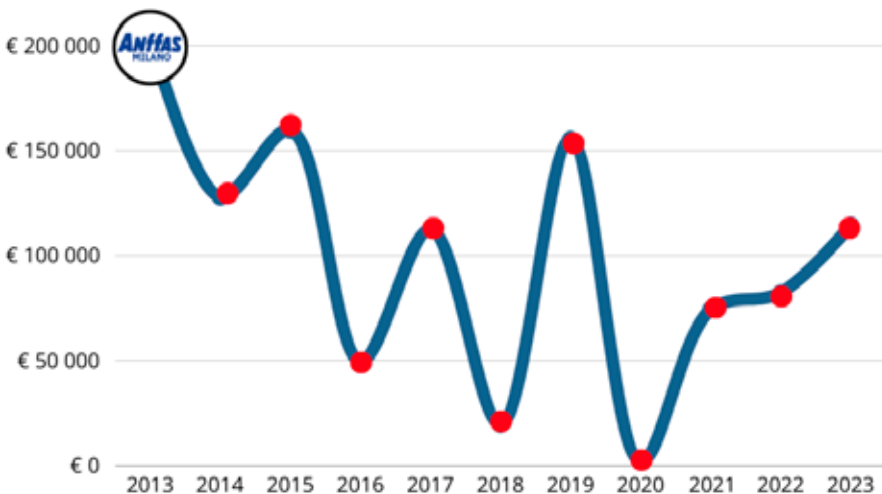

Il patrimonio netto di SiR per il 2023 si attesta a € 1.616.977 +7,80 % rispetto al valore 2022. Al 31-12-2023 il capitale sociale ammonta a € 227.852 + 2,24 % rispetto al dato 2022 e le riserve ammontano a € 1.274.663 +6,68 % rispetto al dato 2022; a queste va aggiunto l'utile realizzato nel 2023.

Composizione del patrimonio netto 2023

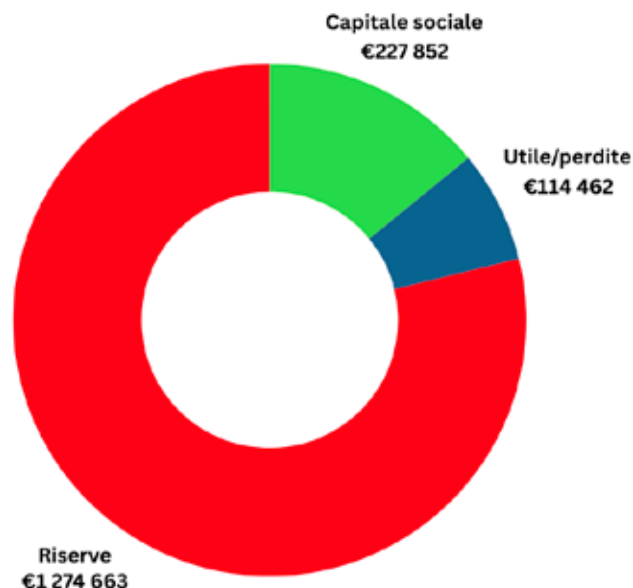

Il patrimonio netto 2013-2023

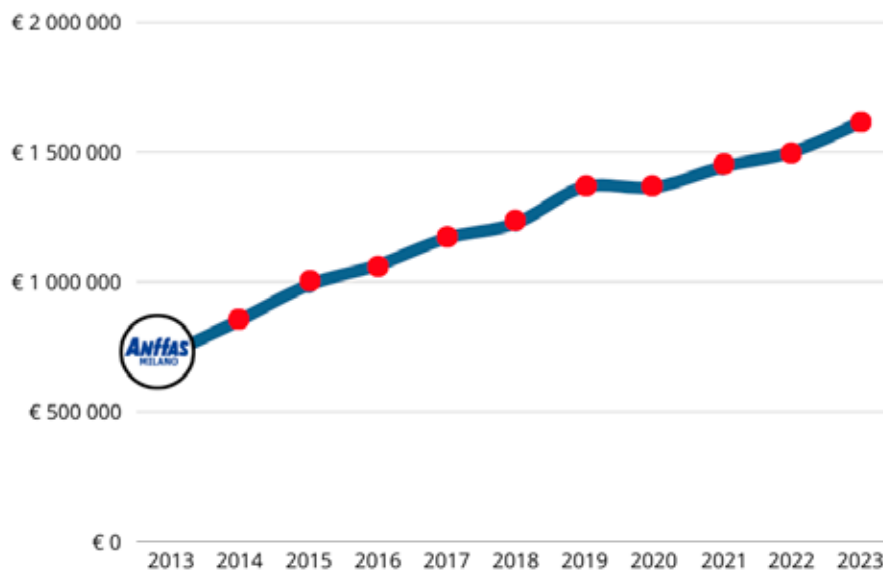

La ricchezza

Il capitale sociale 2013-2023

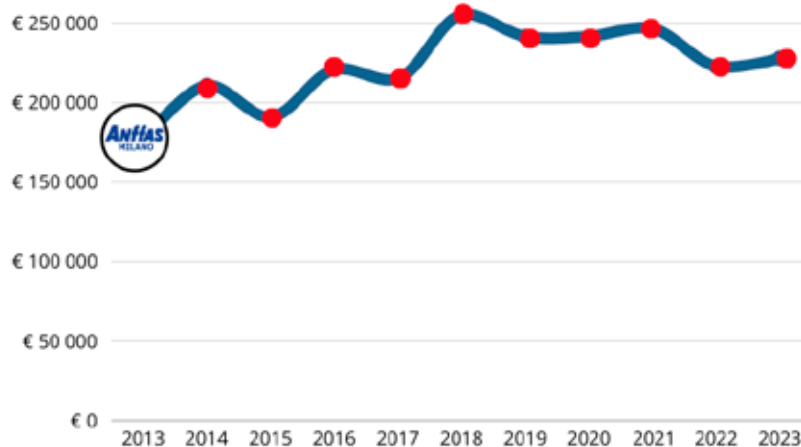

Le riserve 2013-2023

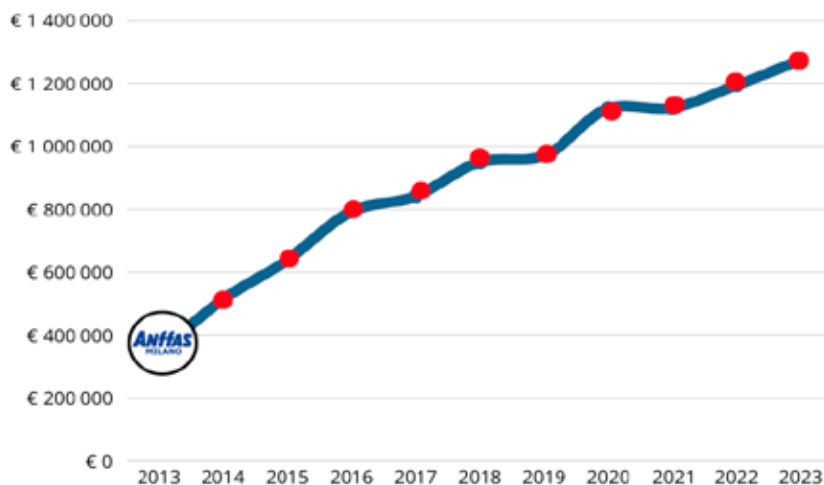

Indici di bilancio SiR 2023

ROE +7,08 % Redditività del Capitale Proprio
redditività del capitale proprio (capitale + riserve) in rapporto al reddito netto.

ROS +1,21 % Redditività Operativa dei Servizi
Redditività della gestione caratteristica in rapporto ai ricavi delle vendite e prestazioni.

Dati SiR 2016-2023

	2016	2017	2018	2019	2020	2021	2022	2023	Δ 2022-2023
Valore della produzione	€ 9.262.649	€ 10.251.339	€ 10.719.980	€ 10.580.213	€ 10.071.832	€ 11.396.044	€ 11.535.477	€ 12.322.570	6,82%
Costi del personale	€ 1.900.047	€ 2.189.377	€ 2.143.146	€ 2.514.485	€ 2.278.416	€ 2.703.518	€ 2.843.766	€ 2.795.194	-1,71%
Margine Operativo Lordo	€ 295.581	€ 328.556	€ 195.012	€ 342.459	€ 236.503	€ 281.142	€ 272.866	€ 379.415	39,05%
Reddito netto	€ 49.714	€ 112.453	€ 19.570	€ 155.334	€ 1.888	€ 74.277	€ 82.248	€ 114.462	39,17%
	2016	2017	2018	2019	2020	2021	2022	2023	Δ 2022-2023
Liquidità differite	€ 5.047.709	€ 4.962.347	€ 5.955.099	€ 5.230.463	€ 5.936.567	€ 5.776.844	€ 5.881.376	€ 6.282.753	6,82%
Attivo fisso netto	€ 882.578	€ 1.141.466	€ 1.202.689	€ 1.588.518	€ 1.419.851	€ 1.434.180	€ 1.454.303	€ 1.302.045	-10,47%
Capitale sociale	€ 220.830	€ 215.098	€ 255.098	€ 241.558	€ 241.558	€ 246.558	€ 222.852	€ 227.852	2,24%
Riserve	€ 793.919	€ 842.143	€ 951.222	€ 970.205	€ 1.121.002	€ 1.122.834	€ 1.194.883	€ 1.274.663	6,68%



Note della direzione

Il 2023 è stato un anno di grandi cambiamenti per il Consorzio: il rinnovo delle cariche sociali (cui ha fatto seguito anche una riorganizzazione interna) ha visto un passaggio di testimone importante in una staffetta in cui, ancora una volta, si è reso necessario garantire continuità e al tempo stesso innovazione, compiere scelte tanto prudenti, quanto innovative, tracciando nuovi percorsi da intraprendere, sempre volti alla promozione della qualità della vita delle persone e della comunità.

Il Consorzio si è così nuovamente impegnato nel fornire il proprio supporto alle persone più fragili o svantaggiate, riconoscendosi un ruolo che va ben oltre la semplice erogazione di servizi, per estendersi all'assunzione della propria responsabilità sociale, nei confronti di una società che ha mostrato fragilità e necessità, a tratti nuove, alle quali è stato possibile rispondere agendo in sinergia con la Pubblica Amministrazione ed in rete con altri enti del Terzo Settore.

Tale impegno è stato quindi rivolto, in particolar modo a minori, adolescenti e adulti con disabilità o fragilità, provenienti, in alcuni casi, dal circuito penale, attraverso l'attivazione di percorsi che hanno previsto i più svariati interventi abilitativi, riabilitativi, educativi, sociali, di prevenzione, promozione, sostegno, formazione, socializzazione, integrazione, orientamento e avvio o reinserimento al lavoro e supporto all'abitare in autonomia.

Interventi caratterizzati, anzitutto, dalla

comprensione e dal riconoscimento dei bisogni, delle esigenze ma anche dei desideri di ogni singola persona. Perché non vi è nulla di più iniquo che dare risposte uguali a bisogni e desideri diseguali ed è dunque necessario saper "distinguere, ma non separare" (come scriveva Raimon Panikkar, parafrasando Enrico Suso), quanto invece distinguere, per poter permettere una reale inclusione, che riconosca, valorizzi e promuova l'unicità di ogni persona.

Come raccontato all'interno di questo bilancio sociale, l'impegno dedicato ha permesso il raggiungimento di risultati positivi e tangibili per la nostra comunità: abbiamo assistito a una maggiore partecipazione degli utenti ai nostri servizi, ad un maggior benessere ed una crescente integrazione sociale delle persone assistite e ad un rafforzamento dei legami con le altre organizzazioni del territorio, che ci hanno permesso e ci permetteranno di affrontare le sfide comuni e massimizzare l'impatto delle nostre azioni.

Guardiamo quindi al futuro con fiducia, pronti a continuare a lavorare ed innovare per un futuro migliore per tutti... dove la cura possa diventare il motore del cambiamento e della crescita.

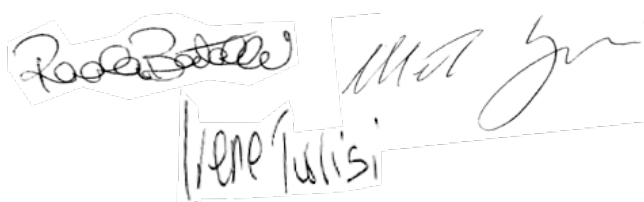

Roberto
Irene Tullisi





Grazie a tutti!

Consorzio SiR - Solidarietà in Rete
Società Cooperativa Sociale Onlus
Via Lorenzo Valla 25, 20141 Milano
telefono +39 02 84470122 fax +39 02 89540379
email segreteria@consorziosir.it

   consorziosir
www.consorziosir.it



video
e versione online



Partner di:



Sistema qualità certificato



UNI EN ISO 9001:2015

P.IVA 13269100155 REA CCIAA 1632604
Albo Regionale Coop. Soc. Sez. C foglio n°19 n°38
Reg. prefettizio n°565 sez. Sociale n°3215 sez. Mista

Elaborazione e redazione Irene Turrisi - Consorzio SiR
Fotografie Davide Branca

Progetto grafico, fotografie
impaginazione e video presentazione

